روزنامه اجتماعی، سیاسی، فرهنگی، اقتصادی

The Message Of Madestan's History & Civilization & Culture

روزنامه همدان پیام

www.HamedanPayam.com

پیام تاریخ، تمدن و فرهنگ مادستان

روزنامه صبح استان

صاحب امتیاز و مدیر مسئول: نصرت ا... طاقتی احسن

سردبیر: یدا... طاقتی احسن

مدیراجرائی:سیده ثریا جلالی

نشانی: همدان، ابتدای خیابان مهدیه، روبروی دبیرستان شریعتی ساختمان پیام

صندوق پستی: ۶۶۶ - ۶۵۱۵۵

تلفن:۳۸۲۶۴۴۳۳ (ویژه) نمابر: ۳۸۲۷۹۰۱۳

سردبیر: ۰۹۱۸۳۱۵۱۴۳۷ آگهی: ۳۸۲۶۴۴۳۳

لیتوگرافی و چاپ: پیام رسانه (۳۸۲۷۴۰۸۲ - ۰۸۱)

پایگاه اینترنتی.....www.Hamedanpayam.com

ارتباط با روزنامه.....۱۰۰۰۶۰۶۶

ارتباط با روزنامه.....info@Hamedanpayam.com

Hamedanpeyam@yahoo.com

ارتباط با مدیرمسئول.....modir@Hamedanpayam.com

ارتباط با سردبیر.....sardabir@Hamedanpayam.com

سرویس آگهی.....agahi@hamedanpayam.com

سرویس اشتراک.....eshterak@hamedanpayam.com

چاپخانه پیام رسانه.....litohoma@yahoo.com

شنبه ● ۳۰ دی‌ماه ۱۳۹۶ ● ۲ جمادی‌الاول ۱۴۳۹ ● ۲۰ ژانویه ۲۰۱۸ ● شماره ۳۱۱۳

اوقات شرعی

اذان صبح	۰۵:۵۵
طلوع خورشید	۰۷:۲۱
اذان ظهر	۱۲:۲۷
غروب خورشید	۱۷:۳۳
اذان مغرب	۱۷:۵۲
نیمه شب شرعی	۲۳:۴۴

» منبع: موسسه ژئوفیزیک تهران

آب و هوا

پیش‌بینی وضع هوا:

صاف تا کمی ابری - وزش باد

شهرستان	همدان	ملایر	تویسرکان	نهاوند	کبودراهنگ	زرین	قاسمین	قهاوند	اسدآباد	بهار	گل‌تپه
▲	۸	۱۰	۸	۱۰	۷	۶	۸	۸	۱۰	۸	۵
	-۵	-۳	-۳	-۳	-۵	-۵	-۵	-۵	-۴	-۵	-۳
	۵۵	۵۵	۵۵	۶۰	۶۰	۶۵	۶۰	۶۰	۶۰	۵۵	۶۵

حدیث:

امام علی(ع):

سه چیز است که هر کس داشته باشد، زندگی بر او شیرین نیست: کینه، حسد و بد اخلاقی.

غررالحکم، ح ۴۶۶۳؛ دانش‌نامه قرآن و حدیث، ج۴، ص ۱۲۰

دوبیتی باباطاهر

دمی بوره بوین حالم ته دلبر — دلم تنگه شبی با مو بسر بر

ته گل بر سر زنی ای نو گل مو — به جای گل زنم مو دست بر سر

تـــازه‌ها

فرود شهاب سنگی که باعث زلزله در آمریکا شد

شـــهاب سنگی به قطر ۱۸۲ متر و سرعت ٤٥٠٦١ کیلومتر برساعت در ایالت میشیگان فرود آمد و در نتیجه این رویداد زلزله ای ۲ ریشتری رخ داد.

به گزارش مهر، هفته گذشته شهاب سنگی در ایالت میشیگان آمریکا فرود آمد. این رویداد منجر به زلزله ای ۲ ریشتری در منطقه شد.

مدت زمان کمی پس از آن ســازمان هواشناسی آمریکا اعلام کرد این رویداد پدیده آب و هوایی نیست از سوی دیگر ناسا اعلام کرد رویداد مذکور مربوط به شهاب ســنگی است که در شمال غربی دیترویت فرود آمده است. ســاکنان ایالت های میشیگان، ایلینوی، پنسیلوانیا، اوهایو،ایندیانا، میســوری ، اونتاریو(کانادا) نیز گوی درخشانی را در آسمان مشاهده کردند.

تولید حسگر پزشکی که در بدن بیمار حل می شود

محققان دانشــگاه کنکتیکات موفق به تولید نوعی حسگر زیستی برای ســنجش فشار داخلی بدن شــده اند که انجام برخی رویه های درمانی را به علت حل شدن در بدن انسان ساده تر می کند.

به گزارش مهر، این حســگر کوچک و منعطف برای بررســی برخی بیماری های مزمن ریه و تورم مغز قابل استفاده است و قبل از آنکه به طور کامل در بدن حل شــود می تواند برخی اطلاعات حیاتی مربوط به بیماری های یادشده را برای پزشکان ارسال کند. حسگرهای فعلی مورد استفاده در دنیای پزشکی هیچ یک در بدن انسان حل نمی شوند و لذا پزشکان بعد از استفاده از آنها مجبورند این حسگرها را با انجام عمل جراحی از بدن خارج کنند. امری که می تواند موجب عفونت، جراحت بافت ها و غیره شده یا مشکلات دیگری به وجود آورد.

هفت تا ۱۰ درصد کودکان ایرانی به آسم مبتلا هستند

استاد دانشگاه شهید بهشتی تهران گفت: طبق بررسی های انجام شده در حال حاضر بین هفت تا ۱۰ درصد کودکان ایرانی به بیماری تنگی نفس مبتلا هستند هر چند میزان ابتلای آن در استان ها متفاوت است.

ســهیلا خلیلی در گفت و گو با ایرنا افزود: در برخی نقاط تهران که میزان آلایندگی ها بالا اســت میزان خس خس ریــه کودکان به ۳۰ درصد نیز می رســد. وی با اشــاره به اینکه اســتان خوزستان درگیر پدیده گرد وخاک و مشــکلات آب و هوایی است یادآورشد:اساتید و پزشــکان این استان برای درمان بیماری های تنفسی با چالش هایی مواجه هســتند به همین جهت نخستین کنگره سراسری بیماری های ریوی کودکان در خوزستان در حال برگزاری است.

کم تحرکی در جوانی و بروز عارضه تنگی کانال نخاعی در میانسالی

دبیر علمی بیست و یکمین کنگره سالیانه طب فیزیکی، توانبخشی و الکترودیاگنــوز ایران، تنگی کانال نخاعی را یکی از عوارض دوران میانســالی دانســت که در اثر کم تحرکی در دوران جوانی و نداشتن فعالیت های ورزشی بروز می کند.

به گزارش ایرنا، علیرضا اشــرف در حاشــیه بیست و یکمین کنگره ســالیانه طب فیزیکی، توانبخشــی و الکترودیاگنــوز ایران در جمع خبرنگاران به موضوع مقاله خود با عنوان "اثرات تنگی کانال نخاعی در یافته های ام آرای کمری خاجی" اشاره کرد و گفت: نتایج این مقاله از بررسی بالینی تعدادی از بیماران مبتلا به تنگی نخاعی به دست آمده که مبین این ارتباط است.

تعیین سن زیستی بدن با استفاده از هوش مصنوعی

پژوهشــگران آمریکایی باور دارند می‌توان با اســتفاده از هوش مصنوعی، سن زیستی بدن را تعیین کرد.

به گزارش ایســنا، پژوهشــی جدید نشــان می‌دهد هوش مصنوعی می‌تواند با تشخیص سن سلولها و طراحی یک رژیم پزشکی مناسب، به افراد در داشــتن زندگــی طولانی‌تر کمک کند. دانشــمندان، یک الگوریتم رایانه‌ای ساده و کم‌هزینه را طراحی کرده‌اند که می‌تواند افراد را در محاسبه سن زیستی‌شان یاری دهد و مشخص کند که آیا امکان دارد تغییرات مشخص در سبک زندگی و محصولات پزشکی، شانس داشتن زندگی طولانی و ســالم را افزایش دهد. این پژوهش جدید، نشــان می‌دهد که هوش مصنوعی می‌تواند خطر ابتلا به بیماری‌های مربوط به افزایش سن، مانند سرطان و بیماری قلبی را تشخیص دهد.

گردشگری

واکنش امیر شهاب رضویان به تخریب سه بنا در محله کبابیان؛

اگر متوجه نمی‌شوید، محترمانه استعفا دهید!

چه کار کنیم که دست از سر باغ های این شهر و معدود ساختمانهای قدیمــی‌اش بردارید، اگر ارزش معماری، میــراث فرهنگی، طبیعت و زیســت بوم این کهن شهر را متوجه نمی‌شوید، محترمانه استعفا بدهید که همه‌گی دعاگویتان باشــیم به جهت دســت شستن شما از تخریب بیشتر همدان!

به دنبال تخریب بناهای ســه گانه محله کبابیان، امیرشــهاب رضویان کارگردان – در نامه‌ای به شهردار، شورای شهر و شهردار مناطق همدان، نسبت به این اتفاق اعتراض کرده است، او دربخشی از این نامه این طور آورده اســت: « آقای شهردار، آقایان شــهردار مناطق و اعضای شورای شــهر همدان؛ یکی از وظایف شما حفاظت از بافت قدیمی محلات و فضای ســبز شهر همدان است. اما هنوز نیامده و مستقر نشده، دست به تخریب زده‌اید؟ شــهر همدان اداره‌ای دارد به نام میراث فرهنگی که در تلاش است ابنیه قدیمی و با ارزش شهر را حفظ کند. آیا از ایشان اجازه داشتید؟ گویا یگان حفاظت این میراث فرهنگی هم برای جلوگیری از تخریب آمده بوده، اما بولدوزرها از شهردار دستور می‌گرفته‌اند!

چه کار کنیم که دســت از سر باغ های این شهر و معدود ساختمانهای قدیمــی اش بردارید، اگر ارزش معمــاری، میراث فرهنگی، طبیعت و زیســت بوم این کهن شهر را متوجه نمی‌شوید، محترمانه استعفا بدهید که همه‌گی دعاگویتان باشــیم به جهت دســت شستن شما از تخریب بیشتر همدان!

اگر بخواهیم به تخریب‌گران بگوییم که ساختمان‌های قدیمی بخشی از هویت ملی ما است به چه کسی باید مراجعه کنیم؟

اگر بخواهیم بگوییم که وظیفه‌ی شــما تبدیل این ساختمان‌ها به موزه، کتابخانه، فرهنگســرا، سرای محله و فضاهای عمومی دیگر است، باید به کجا مراجعه کنیم؟

اگــر بخواهیم بگوییم حفظ ســاختمان‌هایی مانند مســافرخانه آبادان در خیابــان "شــورین"، خانه نراقــی در خیابان عباس‌آبــاد و معدود ســاختمان‌های قدیمی دیگر نیازمند حمایت شورای شهر و شهرداری است باید به چه سازمانی مراجعه کنیم؟

به رســانه همشهری فرموده بودید: "شــهرداری نهایت تلاش خود را برای حفظ بافت این محلــه انجام داد اما برای حفظ جان مردم ناگزیر به تخریب بودیم و بر اساس بند ١٤ ماده٥٥ قانون شهرداری‌ها به دلیل سست و احتمال ریزش داشتن این بناها و قابل بازسازی نبودن تخریب را انجام داده است.

جســارتا عرض می‌کنم که به جای تخریب، می‌توانستید مقاوم سازی، بازسازی و مرمت انجام دهید! بولدوزر گذاشتن پای ساختمان‌ها را همه بلدند، بدک نمی‌شد اگر شما کمی ابتکار عمل به خرج می‌دادید! و این گونه که بند و ماده قانونی مطرح کرده‌اید، به سادگی می‌توانید بسیاری از خانه‌های دیگر را هم تخریب کنید و بفرمایید که ایمن نبود!

و البته به یاد فرمایشات رئیس شورای شهر همدان در حدود بیست سال پیــش افتادم که وقتی به قطع حــدود ۸۰۰ اصله درخت چنار و صنوبر قطور حدودا ۵۰ ســاله در بلــوار ورودی همدان حد فاصل فرودگاه تا پلیــس راه قدیم اعتراض کردم، جواب دادند که: برای حفظ جان مردم! ایــن کار را کردیم، چون یک درخت روی یک خودرو افتاده بود. هزار ماشالله این شهر همیشه مدیران دلسوز داشته است!

البتــه ادامه داده‌اید که: در طرح تفصیلی شــهر همدان این نقطه از محله برای فضای ســبز و پارکینگ از دوره‌های قبل تملک شــده بود، تمام ســعی خود را به کار گرفتیم تا بنا حفظ شود و آسیبی به مردم محل نرسد که سرانجام ناگزیر به تخریب این ساختمان که از اساس غیرقابل بازسازی بودند شدیم.

قربانت گردم! همین را بگویید که قرار اســت پارکینگ بســازیم، پیمانکار و دیگر ذی‌نفعان منتظرند، پس بولدوزر را گذاشــتیم پای ساختمانها! به همین سادگی!

شــهر برای مردم ساخته شده و الان دارید شــهر را برای جای دادن خودروها نابود می‌کنید، در دایره اول شــهر که بیشترین آثار تاریخی را دارد، اگر پارکینگ طبقاتی نخواهیم به چه کسی باید مراجعه کنیم؟

همچنین افزوده‌اید: من از اهالی این محل هســتم و به ارزش محله آگاهم به این دلیل هم برای بازســازی جــداره محله به مانند قبل براســاس نظر کارشناسان سازه و مهندسی شهر اقدام لازم را انجام خواهیم داد. من باب کنجکاوی می‌پرسم، می‌شود بفرمایید به مانند قبل در کدام محله و در چه زمانی بازسازی جداره انجام داده‌اید؟ و تاکید کرده‌اید: اولویت نخســت حفظ و تامین امنیت مردم در عبور از معابر شــهری اســت و قانون هم این اجازه را به شهرداری داده است که اگر احتمال ریزش ساختمانی وجود دارد بر اساس ضوابط موجود رفع خطر را انجام دهد

خدا عمرتان دهد که اینقدر به فکر مردمید، پیش از شما نیز، مدیرانی که به فکر تامین امنیت مردم بودند، اجازه دادند محله تاریخی جولان ویران شــود، باغ شش هکتاری "بدیع الحکما" تکه تکه و نابود شود، باغ میوه شهرداری تفکیک و تسطیح شده، هر تکه‌اش مثل گوشت قربانی نصیب یک اداره دولتی بشــود، در ابتدای بلوار "کولاب" هتلی ساخته شود که هنوز اسکلتش بالا نرفته که چشم‌مان به جمال یک هیولای زشت بتونی دیگر که منظره الوند کهن را آلوده خواهد ساخت روشن شود و به هکذا ده‌ها خرابکاری دیگر که در خاطره‌ی همشهریان‌مان مضبوط است.

بزرگواران! اگر چیزی به شــهر اضافه نمی‌کنید، حداقل بیش از این ویرانش نکنید، در همین حد هم که کاری انجام ندهید، ما را رهین محبت و بزرگواری خود کرده‌اید!»

گزارش

همزمان با اجلاس گردشگری ۲۰۱۸

همایش «دستکندهای زیرزمینی» در ملایر برگزار می‌شود

رئیــس اداره میــراث فرهنگی، گردشــگری و صنایع دســتی ملایر از برگزاری همایش با موضوع «دســتکندهای زیرزمینی» در رویداد گردشــگری ۲۰۱۸ خبر داد و گفت: در صورت رفع مشــکلات و تخصیص اعتبارات لازم همزمان با رویداد همدان ۲۰۱۸ امیدواریم بتوانیم ورودی دســتکند سامن را افتتاح کنیم.

به گزارش فارس، ابراهیم جلیلی، با اشــاره به اینکه تــا کنون بیــش از ۳٤٠ اثر تاریخــی و فرهنگی و گردشگری در شهرستان ملایر شناسایی شده است، تصریح کرد: از این تعداد ۲۰۰ اثر در فهرســت آثار ملی ثبت شده است.

وی افــزود: از تعداد آثار تاریخی شهرســتان ملایر بیش از ۲۵ اثر شاخص و دو اثر شامل ارگ باستانی نوشیجان و دستکند زیرزمینی سامن کاندیدای ثبت جهانی است که از شــاخص‌ترین آثار تاریخی این شهرستان می‌توان به ارگ نوشیجان، موزه لطفعیان، یخدان میرفتاح، پارک تاریخی سیفیه، بازار تاریخی ملایر، اتلال تاریخی پری، گوراب، انوج و... اشــاره کرد.

جلیلی از فعالیت بیش از ۱۲ رشته فعال صنایع دستی در ملایــر خبر داد و گفت: مهمترین رشــته صنایع دســتی در ملایر مربوط به هنر صنعت منبت است که در حــال حاضر ٤ هزار و ۳۰۰ کارگاه با ۸ هزار نفر صنعتگر به صورت مســتقیم و ۲۰ هزار نفر غیر مستقیم در این زمینه فعالیت دارند.

وی بــا اشــاره بــه مشــکلات مالــی و اعتبارات قطره‌چکانی طی ســال‌های اخیر گفت: گردشگری یک امر فراجانبی اســت و میراث فرهنگی به عنوان متولی آن اســت پس ضرورت دارد که برای توسعه گردشگری همه دستگاه‌ها ما را کمک کنند.

رئیــس اداره میراث فرهنگی، صنایع دســتی و گردشــگری ملایر با بیان اینکه ســرمایه‌گذاری در حــوزه گردشــگری به صرفه اســت تصریح کرد: با توجه به اینکه شهرســتان ملایر در ســه حوزه کشــاورزی، صنعت و گردشــگری دارای ظرفیت‌های خوبی اســت، باید حوزه گردشگری شهرســتان را فعال کرده و باعث ایجاد اشــتغال بیشتر در این حوزه شویم.

وی با اشاره به برگزاری جشنواره مبل و منبت در ملایر و ثبت ملایر به عنوان شهر ملی منبت گفت: برگزاری این جشــنواره در کشور بی نظیر بوده و حتی در بسیاری از شــهرهای به نام کشور نیز ما چنین برنامه‌ای را نداشتیم.

جلیلی با بیان اینکــه ثبت ملی منبت ملایر باعث رونق و شناســایی بیشتر این رشته در کشور شد؛ افزود: نیاز است بیش از گذشته در راستای توسعه این هنــر و توجه به هنرمندان این رشــته تلاش شود.

وی با بیان اینکه دولت تســهیلات بســیار خوبی با عناوین مختلف رونق تولید، مشــاغل خانگی، توسعه روســتایی و عشــایری و... با سود بسیار پایین از ٤ درصد تا ۹ درصد به ویژه برای اشتغال در روســتاها پرداخت می‌کند گفــت: در حوزه کاری این اداره متقاضیان تاسیســات گردشگری، تاسیســات موجود و همه هنرمندان رشــته‌های صنایع دســتی و علاقمندان بــرای دریافت این تسهیلات می‌توانند به این اداره مراجعه کنند.

رئیــس اداره میــراث فرهنگی، صنایع دســتی و گردشگری ملایر بیان داشت: در حوزه‌های کاری این اداره حدود ۱۸ میلیارد تومان پرونده تشکیل و در حال انجام مراحل قانونی است.

وی در ادامه با اشــاره به رویــداد همدان ۲۰۱۸ بیان کرد: ما در بحث گردشگری و تبلیغات برای شناسایی بیشتر شهرستان ملایر نیاز به رویدادهای ملی داریم که البته در کشــور ما کمتر به رویدادها توجه کرده‌ایم.

جلیلــی گفت: همــدان در ســال ۲۰۱۸، میزبان دو رویداد پایتخت گردشــگری آســیا و میزبانی نشست اعضای وابسته سازمان جهانی گردشگری UNWTO است که این رویدادهای بین‌المللی می‌تواند فرصت مناســبی برای معرفی همدان و شهرستان ملایر در جوامع ملی و بین‌المللی باشد.

وی با بیــان اینکه در بحث همدان ۲۰۱۸ ســهم شهرســتان ملایر هم دیده شده است افزود: قرار است یک همایش با عنوان دستکندهای زیرزمینی برگزار شود.

رئیــس اداره میــراث فرهنگی، صنایع دســتی و گردشــگری شهرســتان ملایر یادآور شــد: در صورت رفع مشکلات و تخصیص اعتبارات لازم همزمان با رویداد همدان ۲۰۱۸ امیدواریم بتوانیم ورودی دســتکند سامن را افتتاح کنیم که در حال حاضر منتظر واگذاری زمین از سوی شهرداری و همچنین مخابرات سامن هستیم.

وی با بیان اینکه ورودی شــهر زیرزمینی باید در مناســب و در خور شان این اثر و دارای امکانات لازم از جمله ســرویس‌های مناســب، نمایشگاه آثار دستکند و... باشــد گفت: شرایط بازدید این دســتکند و ورودی آن باید طوری باشــد که در ذوق گردشــگران و مســافران نزند و در بازدید گردشگران از آن یک خاطره ماندگار و متناسب با تبلیغات در ذهن آنها بماند.

جلیلی تصریــح کرد: در رویــداد همدان ۲۰۱۸ باید جشــنواره مبل و منبت را نیــز برگزار کنیم و برنامه‌های مناســب داشته باشیم تا بتوان شاهد حضور بیشتر گردشگران در شهرستان باشیم.

رئیــس اداره میــراث فرهنگی، صنایع دســتی و گردشگری ملایر از موافقت اصولی تعدادی واحد اقامتی، بازارچه صنایع دستی، خانه بوم‌گردی و... در ملایر خبر داد و گفــت: امیدواریم بتوانیم در آینده نزدیک شــاهد ایجاد اشتغال بیشتر و توسعه گردشگری شهرستان ملایر باشیم.

وی بــا اشــاره بــه هتــل نیمــه‌کاره پــارک ســیفیه ملایــر خاطرنشــان کــرد: بــا توجــه بــه اینکــه ایــن هتــل در پــارک تاریخــی ســیفیه قــرار دارد بایــد مراحــل اخــذ مجــوز قانونــی از طریــق دســتگاه‌های مربوطــه طــی و ضوابــط و مقــررات اثــر ثبتــی پــارک ســیفیه نیــز لحــاظ بشــود.

مسئولان فرصت سوزی نکنند:

نهاوند برای هماش گردشگری برنامه ریزی مدوّن می خواهد

نهاوند-میتراعباســی-خبرنگار همــدان پیام: همزمان با انتخاب همدان برای پایتختی گردشگری آسیا،نهاوند هم اردیبهشــت سال آینده قرار است میزبان همایش ملی گردشــگری با هدف معرفی جاذبه های گردشــگری باشــد تا این همایش راه را برای جذب ســرمایه گذاران و سرمایه گذاری در مکان های گردشــگری و بعضا تاریخی فراهم کند،اما هنوز زیر ســاخت ها در شــهر سراب ها آنگونه که شایسته ی این همایش ملی است فراهم نشده است.

اگرچه میراث فرهنگی به عنوان اصلی ترین متولی این همایش در مرحله ساماندهی دبیرخانه، چاپ پوستر وراه اندازی ســایت فراخوان و.... است اما هنوز از ســوی مسئولان برنامه ریزی مدوّنی برای چگونگی برگزاری این همایش ارائه نشده است.

در اولیــن کارگروه میــراث فرهنگی هــم که با محوریت همین همایش برگزار شد فرماندار نهاوند بر ســاماندهی ســرابها تاکید کرد و از اختصاص یک‌میلیارد تومان اعتبار برای ساماندهی دو سراب فارســبان و گیان خبــر داد که ما هــم امیدواریم مســئولان در زمان باقی مانده تا برگزاری همایش، فرصت ســوزی نکنند و تدابیری شایســته برای برگزاری هرچه بهتر این همایش ملی بینیدشند.

سـراب گیـان یکـی از جاذبه های گردشگری نهاوند است

بی شک سرچشمه ی خروشان این سراب،درختان جنگلی و خودروی ســربه فلک کشیده آن،جنگل طبیعی و خُنکای بی نظیرش در بدو ورود،چشم هر گردشگر،توریست و سرمایه گذار خارجی را خیره خواهــد کرد.اما در کنار این همــه زیبایی نباید از نواقص و کاستی ها هم ساده گذشت. سراب گیان اگر قرار است پذیرای سرمایه گذاران خارجی باشد هنوز نیاز به ســاماندهی در بحث نظافت،سرویس های بهداشتی،و حتی تدبیر اساسی برای ساماندهی زباله های روســتاهایی که در مســیر این سراب هستند دارد.

سـراب گاماسیاب هم در این همایش بی شک دومین مقصد گردشگران خواهد بود

چه اینکه قراره اســت در حاشــیه این همایش جشنواره هایی هم در ســرابهای نهاوند برگزار شــود تا گردشــگران بیشــتر بــا ظرفیت های گردشــگری نهاوند آشنا شــوند اما گاماسیاب هم‌مانند ســراب گیان هنوز آنگونه که لازم است آمادگی لازم برای میزبانی این‌همایش را ندارد. و در نهایت سراب فارسبانی که تکه ایی از بهشت اســت اما هنوز جاده دسترســی به آن مناســب نیست.هنوز روشنایی این سراب آنگونه که لازم است تامین نشده و هنوز سکوها و نشیمنگاههای این ســراب آماده میزبانی گردشــگران ایرانی و ســرمایه گذاران خارجی نیســت و باید در این فرصت باقی مانده برای آن تدبیر شود

بـاید همه دسـتگاهها بـرای همایش گردشگری پای کار باشند

مدیــر میــراث فرهنگــی وصنایــع دســتی و گردشــگری نهاوند با بیــان اینکه در مناطقی که قابلیت جذب گردشــگر داریم بایــد همه چیز در حد مطلوب باشــد اظهار داشــت: باید همه ادارات برای این همایش ملی پای کار باشــند و خصوصا بخشداران،دهیاران کارگروه های مکرر تشکیل دهند تا حداقل اگر زیر ساخت ها فراهم نیست،شرایط میزبانی فراهم شود و سرمایه گذار رغبت به ســرمایه گذاری داشــته باشد. محسن جانجان خاطر نشان کرد:مسیر گردشگری،مسیری اســت که به مقاصد گردشگری منتهی می شود لذا به کمک بخشــداران و دهیاران باید روســتا به روســتا،بخش به بخش شرایط محیطی بطور مطلوب فراهم شود و حتی فرهنگ برخورد بین المللی با توریســت هم آموزش داده شــود ،چه اینکه نهاوندی ها مردمانی به شــدت مهمان نواز هســتند و باید این فرهنگ حتما به گردشگران القا شود.

فرهنگ

برگزاری ۵۰۰۰ عنوان برنامه در دهه فجر

شرکت ۳۰ هزار نفر در جشنواره قرآنی کودک و نوجوان

۵ هزار عنوان برنامه در دهه فجر و شــرکت ۳۰ هزار نفر در جشنواره قرآنی کودک و نوجوان برگزار می شود.

مدیرکل تبلیغات اسلامی استان همدان در گفت و گو با فارس، با اشاره به اینکه در فرهنگ اسلام توجه به بزرگداشــت شــعائر دینی از تاکیدات قرآن کریم اســت، اظهار کرد: در مناســبت‌های ملی و انقلابی نیز باید بزرگداشــت شــعائر مد نظر باشد.

حجت‌الاسلام علی دشتکی با بیان اینکه انقلاب اســلامی با تکیه بر فرهنگ توحیدی، اسلامی، قرآنی و عاشــورا به پیروزی رسید، گفت: باید ایام دهــه فجر را به عنوان یکــی از عظیم‌ترین شعائر دینی، انقلابی و ملی بزرگ بداریم.

مدیرکل تبلیغات اسلامی اســتان همدان با بیان اینکه امام راحل فرمود انقلاب اســلامی انفجار نور بود، ادامه داد: نورانیت توحید، نبوت قرآن و ولایت و امامت این انقلاب در جهان به نمایش گذاشته شد.

وی با بیان اینکه انقلاب اسلامی یکی از روزهای بســیار بزرگ از نگاه توحیدی، اسلامی و شیعی اســت، خاطرنشــان کرد: باید فلســفه و مبنای انقــلاب را برای مردم نهادینــه و آن را به دیگر ملت‌ها بشناسانیم.

دشــتکی با بیان اینکــه اگر فلســفه انقلاب را نهادینــه کنیم در مقابل همــه هجمه‌های جبهه باطل خود را بیمه کرده‌ایــم، ادامه داد:دهه فجر امســال با رویکرد فجر فاطمی و تبیین کارآمدی نظام مقدس جمهوری اســلامی در سایه ولایت خواهد بود.

وی با اشــاره به اینکه در مجموع ۵ هزار عنوان برنامه در بخش‌های مختلف در ایام فجر برگزار خواهد شــد، اظهار کرد: باید آرمان‌های انقلاب را بــرای جوانان و نوجوانان و نســل‌های آینده تبیین کنیم.

فعالیت ۱۵۰۰ مسجد در دهه فجر

مدیرکل تبلیغات اســلامی استان همدان با اشاره به فعالیت یک‌هزار و ۵۰۰ مســجد در ایام دهه فجر، تصریح کرد: ۸۰۰ برنامه نیز در این ایام در هیأت‌های مذهبی و ۳۰۰ برنامه در سطح مراکز و موسسات قرآنی، شــهری و روستایی برگزار خواهد شد.

وی از برگــزاری گفتمان‌های انقلاب با موضوع کارآمدی انقلاب در ســایه ولایت در ۲۰۰ نقطه استان از جمله مدارس، حوزه‌های علمیه، مجامع و... خبر داد و افزود: اعزام ۷۵۰ مبلغ و مبلغه از جمله مهم‌ترین برنامه‌ها در این ایام خواهد بود.

دشــتکی بــا اشــاره بــه برگــزاری برنامــه محــوری جشــن انقــلاب در هــر شهرســتان، ادامــه داد: برگــزاری جشــنواره قرآنــی کــودک و نوجــوان و شــرکت ۳۰ هــزار نفــری در ایــن جشــنواره از دیگــر برنامه‌هــای شــاخص خواهــد بــود.

وی برگــزاری ۲٤٠ محفــل انــس بــا قــرآن در ســطح اســتان، برگــزاری کرســی‌های تــلاوت، برگــزاری مســابقات متعــدد بــا موضــوع مرتبط بــا انقــلاب را از دیگــر برنامه‌هــای اجرایــی دراین ایــام عنــوان کــرد و افــزود: همــه مراکــز راه و موسســات از جملــه شــورای هیأت‌هــای مذهبــی، کانــون مداحــان، موسســات قرآنــی و... بــر اســاس برنامه‌ریزی‌هــا بــه صــورت منســجم و شــبکه‌بندی شــده و مردمــی در راهپیمایــی ۲۲ بهمــن شــرکت خواهنــد کــرد.

مدیــرکل تبلیغــات اســلامی اســتان همــدان در پایــان خاطرنشــان کــرد: بــا توجــه بــه وضعیــت میــدان امــام(ره) و عملیــات پیاده‌راه‌ســازی آن تجمــع و راهپیمایــی ۲۲ بهمــن در میــدان امامــزاده عبــدا...(ع) برگــزار خواهــد شــد.

پیام تاریخ، تمدن و فرهنگ مادستان
|ISNN: 2322-4665|

روزنامه همدان پیام

www.HamedanPayam.com

شنبه ● ۳۰ دی‌ماه ۱۳۹۶ ● ۲ جمادی‌الاول ۱۴۳۹ ● ۲۰ ژانویه ۲۰۱۸
سال سیزدهم ● شماره ۳۱۱۳ ● ۱۲ صفحه روزنامه + نیازمندی‌ها ● ۱۰۰۰ تومان

کانال خبری همدان پیام در تلگرام | t.me/hamedanpayam
کانال نیازمندی‌های روزنامه در تلگرام telegram.me/bazarehamedan

مادستان

بهار انقلاب در نهاوند خزان پذیر نیست

ص ۳

اقتصاد

ارزش تولیدات کشاورزی همدان ۶۶ هزار میلیارد ریال است

ص ۶

مادستان

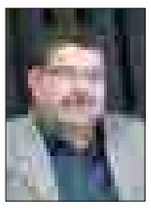

میدان دام نهاوند برای ۱۵۰ نفر اشتغالزایی دارد

ص ۳

ورزش

مغفول ماندن ورزش کارگری درهمدان

ص ۷

نمایندگان تبریز ۲۰۱۸ را تبلیغ می‌کنند

ص ۲

کم‌آبی، مدیران و کارشناسان را دور یک میز نشاند

بحران آب در کمین همدان

- مسئولان: باید فشار آب را کم کنیم
- کارشناسان: دنبال راه‌های کوتاه‌مدت نباشید

ص ۲

روایت تازه جانشین فرمانده سپاه از حوادث اخیر در استان:

هیچ پرچمی در همدان آتش زده نشد

ص ۲

پس از فرصت سوزی و کوتاهی میراث فرهنگی

ماموریت اخذ بودجه ۲۰۱۸ به مفتح محول شد

- استاندار: کار سخت را باید به مردان سخت سپرد

ص ۶

یادداشت روز

عذرخواهی کافی نیست

شکی در این نیست که اعتراضات صورت گرفته در هفته‌های گذشته یک ریشه قطور در اهمال‌ها، قصور و تقیصر برخی از کارگزاران و مدیران بخش‌های مختلف داشته است.

پیش‌بینی می‌شد که آثار و عواقب این دست کوتاهی‌ها و اهمال‌کاری‌ها در خدمت به مردم، به نتایج خسارت‌باری منتج شود که اعتراضات یکی از آنها بود و البته قبل از این اعتراضات این سرمایه اصلی بین مردم و سیستم بوده که به حراج گذاشته شد!

ص ۲

یادداشت

این‌بار لوح افتخار برای آزادراه ساوه و سازندگان

آن اوایل که از آزادراه تازه‌تأسیس همدان ـ ساوه راهم به تهران می‌افتاد و عوارضی‌ها مبالغ قلمبه و سلمبه بابت عبور از این آزادراه مطالبه می‌کردند، کمی داغ می‌کردم به خود بدوبیراه می‌گفتم! که چرا تصمیم گرفتم از شهر فراموش شده‌ام خارج شوم. کمی گذشت و دفعات دوم و سوم که بالاجبار مجبور شدم بازهم خودم را از همان سوراخ به گزیدن بدهم، فکر کردم که ای آدم بدبین و خسیس شاید این مبالغ نه‌چندان ناچیز برای تو سنگین است.

ص ۳

آگهی جذب کارگزار بازاریابی و فروش در شهر همدان
شرکت ساختمانی آتی ساز
جهت فروش واحدهای تجاری خود در پروژه آتی‌سنتر همدان نیازمند استفاده از خدمات کارگزاران بازاریابی و مهندسی فروش می باشد. لذا از اشخاص و شرکت های دارای سابقه فعالیت مرتبط دعوت به عمل می آید رزومه کاری و پیشنهادات خود را حداکثر تا تاریخ ۹۶/۱۱/۹ به آدرس ایمیل ذیل ارسال نموده و جهت هماهنگی بیشتر با شماره تلفن ۵۰۴۶۱۶۱-۰۹۳۵ تماس حاصل فرمایند.
Email: atisaz.jobvacancy@gmail.com

تبریک و تهنیت
جناب آقای مهندس
محمدمهدی شهیدی
مدیرعامل محترم شرکت توزیع نیروی برق استان همدان
یقیناً مدیریت اثربخش و توانمند توأم با تجارب برجسته و گرانقدر حضرتعالی، موجبات ارتقای مجموعه را فراهم خواهد نمود. ضمن عرض تبریک از درگاه ایزد متعال توفیقات روزافزون جنابعالی را خواستاریم.
کانون بازنشستگان شرکت توزیع نیروی برق استان همدان

تحویل فوری
مدل ۹۷
X22
حس جوانی...
طرح فروش ویژه اقساطی
شرایط فروش مختلف / قیمت قطعی / اقساط ۳۶ ماهه
رنگ‌های مورد درخواست - فرم - آبی - مشکی - برنز متالیک
امکان تست خودرو قبل از خرید در محل نمایندگی‌ها
مدیران خودرو - ایده‌آل
۰۲۱-۴۷۷۵۱
@www.MVMCO.ir
official_mvm
official.mvm

دوره جدید
هفته نامه اکباتان
را چهارشنبه ها بخوانید
تحلیلی،ورزشی،اجتماعی،فرهنگی
قائم مقام مدیر مسئول و سردبیر
علی فاضل همدانی ۰۹۱۸۸۱۴۱۴۳۹

همراهتان هستیم
کانال خبری
همدان پیام
در تلگرام
@HAMEDANPAYAM

مدیران محترم ادارات و روابط عمومی‌های گرامی
الوو پیام...
تلفن: ۳۸۲۷۹۰۴۰ - ۰۸۱ پیامک: ۱۰۰۰۶۰۶۶
E-mail: mardomi@hamedanpayam.com

پیام تاریخ، تمدن و فرهنگ مادستان
The Message Of Madestan's History & Civilization & Culture
روزنامه همدان پیام
۲
شنبه ● ۳۰ دی‌ماه ۱۳۹۶ ● شماره ۳۱۱۳
خبر
khabar@hamedanpayam.com

خبر

برگزاری «دهه فجر فاطمی» در همدان

رئیس شورای هماهنگی تبلیغات اسلامی استان همدان با بیان اینکه «دهه فجر فاطمی» در همدان با حضور مردم برگزار می‌شود، گفت: امسال کمیته روستایی و عشایری باید برنامه‌های خود را باشکوه‌تر برگزار کند.
به گزارش فارس حجت‌الاسلام سید حسن فاضلیان در جلسه کمیته روستایی و عشایری ستاد برگزاری دهه مبارک فجر افزود: اگر در هر روستا بیش از دو برنامه را برای ایام... دهه فجر داشته باشیم در مجموع بیش از ۳ هزار برنامه در روستاها به اجرا در خواهد آمد.
رئیس شورای هماهنگی تبلیغات اسلامی استان همدان با اشاره به اینکه امسال باید مسئولیت خود را باشکوه‌تر از سال‌های قبل برگزار کنیم، خاطرنشان کرد: کمیته‌ها باید بهتر از سال‌های قبل و جشن‌ها مردمی باشد؛ چراکه قسمت اعظم افراد در روستاها تمرکز دارند.

خبر

اجباری شدن درج قیمت روی کالاها

استاندار همدان نسبت به نبود اتکیت قیمت روی کالاها معترض است.
معاون امور اقتصادی و بازرگانی صنعت، معدن و تجارت استان همدان با بیان این مطلب در جلسه اتاق اصناف همدان با اشاره به موضوع اجباری شدن نصب اتیکت بر روی کالاها در همدان گفت: نصب نشدن اتیکت بر روی کالاها از جمله اعتراض‌های استاندار همدان به اصناف بود.
به گزارش تسنیم از همدان، مصطفی اسدی اظهار داشت: درخواست داریم اتحادیه‌ها نصب اتیکت قیمت را به اعضای خود یادآوری و تأکید کنند.
وی بابیان اینکه مراحل ساخت ساختمان اصناف از یک سال پیش آغاز شده و نیازمند کمک اتحادیه‌ها است، اظهار داشت: برای تأمین هزینه‌های ساخت این ساختمان اتحادیه‌ها باید ورود کنند؛ چراکه نمی‌توانیم از اعتبارات دولتی برای این کار استفاده کنیم.

خبر

همدان سفیدپوش می‌شود

پیش‌بینی بارش برف و وزش باد شدید در استان شده است.
کارشناس اداره کل هواشناسی استان همدان گفت: از اواخر روز جمعه تا ظهر شنبه (امروز) در برخی از مناطق استان ریزش برف و گاهی وزش باد شدید پیش‌بینی می‌شود.
نادر پیرتاج در گفت‌وگو با ایرنا افزود: از صبح روز یکشنبه با خروج موج بارشی دمای هوا به طور محسوس بین ٤ تا ٦ درجه سانتیگراد کاهش می‌یابد.
وی ادامه داد: در طول مدت بارش‌ها در مسیرهای ارتباطی استان احتمال اختلال، لغزندگی و مه‌آلودگی وجود دارد و در معابر عمومی نیز یخ‌زدگی و لغزندگی تا روز یکشنبه پیش‌بینی می‌شود.

یادداشت روز

عذرخواهی کافی نیست

» سعید زارع‌صفا

شکی در این نیست که اعتراضات صورت گرفته در هفته‌های گذشته یک ریشه قطور در اهمال‌ها، قصور و تقیصر برخی از کارگزاران و مدیران بخش‌های مختلف داشته است.
پیش‌بینی می‌شد که آثار و عواقب این دست کوتاهی‌ها و اهمال‌کاری‌ها در خدمت به مردم، به نتایج خسارت‌باری منتج شود که اعتراضات یکی از آنها بود و البته قبل از این اعتراضات این سرمایه اصلی بین مردم و سیستم بوده که به حراج گذاشته شد!
از رواج گرفتن سوء استفاده‌ها و رانت‌خواری‌ها و پارتی‌بازی‌ها گرفته تا عیان شدن اختلاس‌های چند هزار میلیاردی که به راحتی و با ایجاد تردید در کارکرد نهادهای نظارتی روی داده است.
آخرین سوء استفاده‌ها از این دست اعمال اعتماد سوز، برداشت ۱۰۰ میلیاردی کارمند شرکت فرآورده‌های نفتی از سال‌های گذشته آنهم بدور از چشم ناظران و مسئولان حافظ بیت‌المال بوده که افشا شده است.
این دست سوء استفاده‌ها قبل از آنکه آتش اعتراض عمومی شود به سرمایه‌های اساسی از جمله امنیت روانی و اعتماد بین دولت و ملت آتش می‌زند.
حال با این نتایج خسارت‌بار، معاون سیاسی امنیتی استاندار همدان در شورای اداری ملایر از ضرورت عذرخواهی مدیرانی ناتوان در حل مشکلات مردم سخن می‌گوید. شاهرخی در جملاتی اینگونه گفته :«وظیفه مسئولان حل مشکلات است و اگر موفق به این کار نشوند باید از مردم عذرخواهی کنند». البته در وادی امر جای شکرش باقی است که «عذرخواهی» مسئولان به تدریج پذیرفته می‌شود اما عاقبت برخی رفتارها مخصوصاً در کلان آن، گاه به جایی کشیده می‌شود که عذرخواهی و ندامت جبران‌کننده آن نخواهد بود. بخشی از انتقادات مردم و معترضین حقیقی به وضعیت سکون مدیران و تنبلی فرصت‌سوز در ایام خطیر کشور و استان بوده است. چه اینکه اگر برخی مدیران و مسئولانی که خود را علامه دوران می‌دانند و وقعی به دغدغه‌های دلسوزان و ناظران آگاه و مورد رجوع افکار عمومی نمی‌نهند به تغییرات دست زده و نیروهای خسران‌آور برای دولت را کنار می‌گذاشتند شاید چنین اعتراضاتی روی نمی‌داد.
از این‌رو نمی‌توان مردم و منتقدان معترض به وجود مدیران ناکارآمد در استان و کشور بوده را نمی‌توان با وعده عذرخواهی قانع کرد؛ چراکه صرف عذرخواهی یعنی رضایت به ادامه خسارات ناشی از کار این دست مدیران و تداوم انتقادات که خلاف هدف دولت است.
شجاعت تصمیم‌گیری و اتخاذ تصمیمات در حوزه‌های مدیریتی هرچند که در دولت کنونی بسیار کاهش یافته اما اگر این تغییرات اعمال نشود و مدیران خیال راحت، کاهل و فرصت‌سوز که – دوران مدیریتشان نیز مدت‌هاست تمام شده – همچنان باقی بمانند، در همچنان بر پاشنه سابق خواهد چرخید.
متأسفانه در کشور ما مناصب علی‌رغم توصیه‌های شرعی و شرایط قانونی آنچنان راحت دست به دست شده‌اند که اهمیت انتصاب ناشایستگان و خسارات و عواقب آن به فراموشی سپرده می‌شود.

تقدیر مسئولان از زحمات پلیس استان

نماینده ولی فقیه در استان و معاون استاندار از مدیریت پلیس در حوادث اخیر کشور و استان همدان تقدیر کردند.
آیت‌ا... غیاث‌الدین طه محمدی در جلسه شورای فرماندهان انتظامی استان همدان با اشاره به مدیریت مطلوب پلیس در حوادث اخیر گفت: نیروی انتظامی تمام حیله‌ها و تدابیر دشمن را نقش برآب کرد.
به گزارش پایگاه پلیس، وی با قدردانی از زحمات پلیس در تأمین امنیت مردم گفت: پلیس یکی از پرتلاش‌ترین نیروها در کشور است.
محمدی بیان داشت: امروز دشمن به شدت از دست شما عصبانی است؛ چراکه کارکنان نیروی انتظامی تمام فتنه‌های آنان را با اقتدار ناکام گذاشتند.
وی ادامه داد: اگر نیروی انتظامی در وظیفه خود کوتاهی می‌کرد ممکن بود به جان و مال مردم خسارت وارد شود که در این صورت همه ما نزد خدا مسئول هستیم.
معاون سیاسی امنیتی استانداری همدان هم در این شورا با اشاره به امنیت مطلوب حاکم بر کشور گفت: نیروی انتظامی خط شکن عرصه امنیت است.
سعید شاهرخی اقدام پلیس در ناآرامی‌های اخیر را مورد تحسین مقام معظم رهبری و سران سه قوه و مسئولان نظامی و انتظامی دانست و افزود: دشمنان دوست داشتند که از دست شما کشته‌سازی بگیرند اما اقدام دقیق و خویشتنداری شما باعث شکست آنها شد.
معاون سیاسی امنیتی استانداری همدان در خاتمه با قدردانی از تلاش‌ها و زحمات انتظامی استان به نیابت از استاندار همدان گفت: پلیس بایستی آخرین مرحله در برخورد با ناهنجاری‌ها باشد و باید تمامی دستگاه‌های مسئول با اقدامات فرهنگی و نرم در راستای پیشگیری از آسیب‌ها و ناهنجاری‌های اجتماعی تلاش کنند.

کم‌آبی، مدیران و کارشناسان را دور یک میز نشاند

بحران آب در کمین همدان

- مسئولان: باید فشار آب را کم کنیم
- کارشناسان: دنبال راه‌های کوتاه‌مدت نباشید

ذخیره آب سد اکباتان به یک سوم رسیده است/عکس: ایرنا

کاهش ٥٦ درصدی بارش‌ها نسبت به سال گذشته در چنین روزهایی احتمال تکرار خشکسالی در استان همدان را بیشتر کرده است. هرچند که کم بارشی امسال شامل بیشتر استان‌ها شده اما همدان از این نباریدن ها خاطره خوشی ندارد و می‌داند که سال سختی را پیش رو دارد.
از این‌رو امسال پیشتر و آگاه‌تر از سال‌های گذشته مسئولان، کارشناسان و رسانه‌ها میدان‌دار کنترل منابع آبی و ضرورت حفاظت از داشته‌های همدان شده‌اند.
اما تجربه سال‌های گذشته نشان داده که صرف تأکید و توصیه به اینکه "مردم باید صرفه جویی داشته باشند" نمی‌تواند نتیجه‌گیری مطلوب را داشته باشد و فراتر از شعار باید با راهکارهای عملی برای فرهنگ‌سازی و آموزش رفتارهای حفظ ذخایر حیاتی تلاش شود.
این تأکیدی بود که در نشست هم‌اندیشی "آینده بحران آب و محیط زیست استان همدان" که در دانشگاه بوعلی‌سینا برگزار شد هم تکرار شد. اگرچه که در این نشست هر یک از مسئولان و کارشناسان در حوزه آب راه حلی برای پیشگیری از بحران داشتند اما ضعف آموزش و نبود راهبرد مشخص در پیشگیری نکته‌ای بود که در این جمع برداشت می‌شد که البته چکیده فعالان و متولیان حوزه آب در استان بودند.
در این نشست که با حضور سرپرست آب منطقه ای استان همدان، سرپرست حفاظت محیط زیست استان، مدیر کل منابع طبیعی و آبخیزداری استان همدان و متخصصین برگزار شد استادیار دانشگاه بوعلی‌سینا گفت: مشکل کمبود آب از بحران هم عبور کرده است و در حال حاضر به یک تهدید تبدیل شده است.

مردم برای صرفه‌جویی الگو ندارند

اسماعیل فیضی افزود: فرهنگ‌سازی این نیست که ما باید از مردم خواهش کنیم آب کم مصرف کنند؛ باید به مردم الگو یا راهکار پیشنهاد دهیم. وی در ادامه با ارائه پاورپوینتی اطلاعات و آمار و ارقامی در خصوص میزان بارندگی ارائه داد و گفت: بارندگی پاییز امسال نسبتاً به مدت مشابه بلند مدت ٥٦ درصد کاهش داشته است.

در خشکسالی قرار داریم

سرپرست شرکت آب منطقه‌ای استان همدان نیز گفت: طبق آمار و گزارش استان همدان بارندگی ٦١ درصد نسبتاً به سال قبل کاهش یافته است و به میانگین بلند مدت ٥٥ درصد کاهش داشته که این روند در ۲۰ سال اخیر بی‌سابقه بوده است و در حال حاضر ما در شرایط خشکسالی و هیدرولوژیکی قرار داریم.
منصور ستوده گفت: سرانه آب تجزیه پذیرها از ۷ هزار به هزار و ٦۰۰ رسیده است که طبق شاخص اگر سرانه آب تجزیه به زیر هزار و ٦۰۰ برسد آن کشور در شرایط بحرانی قرار دارد. در این نشست اسماعیل فیضی استاد یار دانشگاه بوعلی‌سینا اینگونه اظهارنظر کرد: ما به اسم اشتغال که نبض کشور تعریف شده و بحران سیاسی ایجاد کرده است از آب مصرف درستی نمی‌کنیم ما حق نداریم که پمپ با فشار زیاد آب را به دست کارواش بدهیم تا ماشین و کف کارواش را با آن بشوید.

اداره آب از مصرف مردم راضی است

عبدا...زاده، معاون امور مشترکین شرکت آب‌وفاضلاب استان همدان با نظر فیضی مبنی بر قطعی آب مخالف بود.
وی راهکاری که پیشنهاد داد این بود که به جای اینکه شیر آب را ببندیم باید فشار آب را کم کنیم. او از مردم همدان به دلیل رعایت الگوی مصرفی که به آنها داده شده قدردانی کرد.

قیمت آب باید واقعی شود

راهکار سرپرست اداره محیط زیست عادل عربی نیز برای پیشگیری از بحران آب موضوع آب مجازی، باز چرخانی و گردش مجرد آب و بازنگری در الگوی کشاورزی بود و واقعی شدن قیمت آب بود.

خاک را داشته باشید آب هم هست

مدیرکل منابع طبیعی وآبخیزداری استان همدان هم گفت: اشکالات اساسی در حوزه آب زیرساختی و تاریخی است، اگر حفاظت خاک صورت نگیرد حفظ آب امکانپذیر نیست. خزایی تصریح کرد: برای برون‌رفت از بحران آب باید کشت گونه‌های کم‌آب‌بر را جایگزین گونه‌های پرآب‌بر کنیم و سیاستگذاری کشاورزی را تغییر دهیم و به سمت کشاورزی حفاظتی حرکت کنیم.
وی اظهار کرد: اکنون منابع آبی موجود کفاف تولید همه نوع محصول کشاورزی را نمی‌دهد و تنها محصولاتی را باید تولید کنیم که نیاز اساسی و استراژیک است.

رویکرد استان به مسأله آب باید تغییر کند

یک عضو هیأت علمی دانشگاه بوعلی نیز در این جلسه در بیان اینکه مشکل کمبود آب جدی است و قطع کردن آن راه حل مناسبی برای این مسأله نیست، گفت: راه حل درست تغییر استراتژی کل و رویکرد کل استان و کشور نسبت به مسأله آب است.
داوود نعمت‌اللهی در بیان اینکه راه حل‌های ارائه شده کوتاه‌مدت است و ما باید به دنبال راه حل بلندمدت باشیم، گفت: ما باید به سمت تولیدهای تک (high tec) شدن کالاهای استراتژی برویم و با فروش آن مواد غذایی مورد نیاز را وارد کنیم.

مسأله آب باید مطالبه عمومی باشد

در پایان رئیس بنیاد نخبگان استان و عضو هیأت علمی دانشکده مهندسی بوعلی‌سینا به جمع‌بندی این نشست پرداخت و گفت: کارشناسان به این نتیجه رسیده‌اند که تولید برخی محصولات کشاورزی به معنی هدر دادن منابع آبی است و باید محصولاتی را تولید کنیم که نیاز اساسی است.
غلامحسین مجذوبی در ادامه گفت: رفع مشکلات کم‌آبی تنها از عهده مسئولان ساخته نیست و مردم و تشکل‌های زیست‌محیطی باید وارد عرصه شوند. و این نشست‌ها باید ادامه داشته تا به نتیجه مطلوب برسد و همه دستگاه‌های دولتی باید به توسعه پایدار احترام بگذارند.
او گفت: چرا مردم به خودشان جرأت نمی‌دهند که یک صرفه‌جویی در مصرف آب داشته باشند؟
مجذوبی در ادامه یاد آور شد: و مسأله آب باید به یک مطالبه عمومی تبدیل شود تا مردم در کنار مسئولان قرار گرفته و برای حل مشکلات آب اقدام کنند و همه باید برای حل این مشکل همگانی تلاش کنند.

روایت تازه جانشین فرمانده سپاه از حوادث اخیر در استان:

هیچ پرچمی در همدان آتش زده نشد

در حوادث اخیر در همدان پرچمی به آتش کشیده نشده و جوانی از روی ناآگاهی پرچم را پایین آورده که نباید به آن حاشیه داد.
این بخشی از گفته‌های جانشین فرمانده سپاه استان همدان در اجلاس اصناف همدان بوده است. مهدی فرجی در این اجلاس با تقدیر از نقش مؤثر کسبه پیاده‌راه بوعلی در سرکوبی اغتشاشگران گفت: کسبه پیاده‌راه بوعلی در سرکوبی اغتشاشات اخیر همدان نقش مؤثری داشتند و سبب شدند دشمن در سوء استفاده از مطالبات به حق مردم ناکام بماند.
وی با بیان اینکه دشمن می‌خواست از این مطالبات سوء استفاده می‌کرد که البته به آنها اجازه داده نشد، افزود: عربستان ۵ تا ٦ میلیارد دلار در این زمینه هزینه کرد و کشورهای استکباری نیز در این قضیه دست داشتند اما نتوانستند کاری از پیش ببرند. جانشین سپاه انصارالحسین استان همدان با اشاره به اینکه در اغتشاشات اخیر در همدان هیچ پرچمی آتش زده نشد، تأکید کرد: یک نوجوان در ملایر از روی ناآگاهی پرچم را پایین آورد که نباید به آن حاشیه داد.

اگر می‌خواستیم اغتشاشات یک ساعته ختم می‌شد

فرجی بیان کرد: نیروی انتظامی ظرف یک ساعت می‌توانست اغتشاشات را ختم کند، اما دستور داشت که مدارا کند، بر این اساس نباید تحت تأثیر تبلیغات دشمنان باشیم و در مقابل دولت قرار بگیریم؛ چراکه دولت و مجلس متعلق به این نظام هستند و باید برای حل مشکلات همدیگر را کمک کنیم.
وی با بیان اینکه اگر ۱۰ درصد از اسراف‌های خود بکاهیم، می‌توان کارهای بزرگی انجام داد، در ادامه از کمک اصناف به زلزله‌زدگان کرمانشاه تقدیر کرد و گفت: اصناف همدان در کمک ریالی به زلزله‌زدگان کرمانشاه رتبه اول را دارند.
فرجی با بیان اینکه اتحادیه‌های اصناف در همدان به خوبی ورود کردند، تصریح کرد: بیش از ۸ هزار و ۱۰۰ کانکس توسط سپاه تامین شد و بقیه را مردم تأمین کردند که با این تفاسیر در مجموع ۱۲ هزار و ۲۰۰ کانکس نصب شد.
وی با بیان اینکه باید مسائل اصناف در شورای تأمین استان مطرح و راهکارهای آن بررسی شود، اظهار کرد: مردم مطالباتی دارند که باید مورد رسیدگی قرار گیرد.

ساماندهی دستفروشان قبل از رویداد ۲۰۱۸

در ادامه این اجلاس رئیس اتاق اصناف شهرستان همدان نیز با بیان اینکه مسئولان در مقابل رویدادهای گردشگری ۲۰۱۸ در همدان خواب هستند، گفت: دستفروشان خیابان‌های شهر مانند خیابان اکباتان، قبل از شروع رویداد ۲۰۱۸ نیازمند ساماندهی هستند.
احمد گازرانی با بیان اینکه مسئولان در قبال رویدادهای گردشگری ۲۰۱۸ در همدان خواب هستند، افزود: هیچ اقدام درخوری برای شهر گردشگری آسیا رخ نداده و حتی بنری که نصب شده انرژی ما را گرفته است.
وی با اشاره به اینکه اصناف پیشانی گردشگری هستند، ادامه داد: وقتی دولتی‌ها توجهی نکردند اتاق اصناف در این زمینه ورود کرد و یک کارگروه تشکیل داده است که از همه ظرفیت‌های اصناف استفاده خواهیم کرد.
گازرانی به حذف استعلام شهرداری برای اخذ جواز کسب اشاره داشت و افزود: ۵ تا ٦ هزار واحد صنفی فاقد مجوز در همدان فعال است به طوری که افراد قانونمند به این وضعیت اعتراض دارند که چرا با واحدهای غیرقانونی به درستی برخورد نمی‌شود؟
در این جلسه همچنین رئیس اتحادیه حمل‌ونقل همدان از فعالیت تاکسی‌های اینترنتی در سطح شهر ابراز گلایه کرد و گفت: بر اساس اعلام شهرداری و سازمان تاکسیرانی فعالیت تاکسی‌های اینترنتی در شهر ممنوع است.
این جلسه با گلایه‌مندی از پرداخت تسهیلات به اتحادیه‌ها و توجه کمرنگ مدیران ارشد استان به رونق بنگاه‌های کوچک اقتصادی دنبال شد و در نهایت نیز در خاتمه مراسم از خدمات حسینی فرمانده سابق بسیج اصناف همدان تقدیر و عافیتی به عنوان فرمانده جدید معرفی شد همچنین از خدمات جعفری در فرماندهی بسیج شهرستان قدردانی و سروان عابدی جایگزین وی شد.

شنیده‌ها

shenide@hamedanpayam.com

۱- نظارت بر خانه مسافرها به یک شرکت در تهران سپرده شده است. گفته می‌شود میراث فرهنگی و گردشگری نظارت بر خانه مسافرهای استان‌ها را به عهده شرکتی که تنها در تهران دفتر دارد، سپرده است. گویا توانایی نظارتی این شرکت در تهران نیز زیر سؤال رفته است. گفتنی است موضوع خانه مسافرهای بی‌مجوز یکی از مسائل حل نشده گردشگری در استان همدان است.
۲- قوای سه‌گانه از سپرده‌گذاری منع شده‌اند. گفته می‌شود بر اساس تصمیمی در کمیسیون تلفیق مجلس قوای سه‌گانه نمی‌توانند ازمحل سپرده‌های خودشان در بانک‌ها سودی حاصل کنند. گویا سود حاصل از حساب‌ها نیز باید تحت نظارت دیوان محاسبات در قوای سه‌گانه هزینه شود.
۳- بی‌پولی آموزش‌وپرورش دلیل قطع سرانه شیر بوده است. گفته می‌شود وزارت آموزش‌وپرورش هیچ اعتباری را برای تأمین این سرانه به ادارات نداده است. گویا این کسری بودجه استان‌ها را با بدهی میلیاردی به شرکت‌های لبنیاتی مواجه کرده است. گفتنی است سرانه شیر در مدارس از چندی پیش قطع شده است.

خبرویژه

نمایندگان تبریز ۲۰۱۸ را تبلیغ می‌کنند

نمایندگان آذربایجان شرقی اجلاس ۲۰۱۸ را تبلیغات می‌کنند. نمایندگان تبریز در مجلس با حضور در اجلاس‌های مختلف چهره‌های صاحب نفوذ و بین‌المللی را به اجلاس شهر خود دعوت می‌کنند. نمونه این اقدامات حرکت یکی از نمایندگان این شهر بوده که از اجلاس بین‌المجالس بهره برده و سران کشورهای اسلامی را به اجلاس تبریز دعوت کرده است. زهرا ساعی نماینده مردم تبریز در مجلس از کشورهای حاضر در کنفرانس برای حضور در اجلاسی در تبریز به عنوان شهر گردشگری سال ۲۰۱۸ جهان اسلام دعوت کرد.
گفتنی است فعالیت این نمایندگان در حالی است که اجلاس ۲۰۱۸ در همدان از ظرفیت نمایندگان در مجلس بهره‌ای نبرده است.

خبر

همدانی ها مواظب کلیه هایشان باشند

بیماری مزمن کلیه، بیماری است که فرد مبتلا شده دیگر درمان قطعی ندارد.
همایش پیشگیری از بیماری کلیوی روز پنجشنبه در سالن همایش‌های دانشگاه علوم پزشکی همدان با حضور مراقبین سلامت، مشاوران، دبیران تربیت بدنی و مربیان بهداشت مدارس برگزار شد.
در این جلسه مدیرکل آموزش‌وپرورش ضمن تشکر از دانشگاه علوم پزشکی و انجمن خیریه بیماران کلیوی برای تعاملات صورت گرفته، گفت: یکی از گروه‌های هدف در جامعه، خانواده و حتی به عنوان فردی تأثیرگذار بر دانش‌آموزان؛ مربیان و معلمان هستند.
مصطفی خزاعی اظهار کرد: مربیان و معلمان می‌توانند با آموزش‌های خود از بیماری‌های سخت و پرهزینه کلیوی پیشگیری کنند. هدف این آموزش‌ها، آگاهی از بیماری، راه‌های پیشگیری از آن و همچنین عملی کردن آموخته‌هاست.
در ادامه قائم‌مقام رئیس دانشگاه علوم پزشکی همدان گفت: بیش از هزار پیوند کلیه در استان همدان توسط پزشکان همدانی انجام شده است.
رشید حیدری‌مقدم افزود: باید اهدای عضو در جامعه ما فرهنگ‌سازی شود؛ چراکه آمار تصادفات کشور در سال گذشته منجر به فوت ۸٦ هزار نفر شده که ٤ هزار نفر شرایط لازم برای اهدای عضو را داشته‌اند ولی از این تعداد ۸٤۰ نفر اهدای عضو کرده‌اند.
وی تأکید کرد: باید توسعه فردی جدی گرفته شده که مربیان یکی از بهترین گزینه‌ها برای آموزش دانش‌آموزان در حوزه سلامت هستند.
در ادامه فوق تخصص بیماری‌های کلیوی کودکان همدان بیان کرد: تعداد بیماران کلیوی ایران و جهان رو به افزایش است و در عین حال هزینه‌های درمان این بیماری‌ها چه به لحاظ شخصی و چه از لحاظ اجتماعی بالاست.
حسین ممتاز افزود: افراد دارای فشار خون بالا، دیابت، سابقه بیماری کلیوی در خانواده، افراد چاق و سنین بالای ۵۰ سال بیشتر در معرض خطر هستند.
وی ادامه داد: برای پیشگیری از بیماری مزمن کلیه باید مواردی چون نگهداشتن وزن مناسب و فعالیت کافی، کنترل منظم قند خون، کنترل فشار خون، تغذیه سالم، نوشیدن به انداز کافی آب، نکشیدن سیگار، استفاده نکردن از داروهای بدون نسخه به صورت مرتب مثل ژلوفن و داروهای گیاهی رعایت کرد.
در پایان مجری برنامه با اعلام شماره حساب ۱۵۱۵ بانک رسالت از مردم خواست تا کمک‌های خود را برای حمایت از بیماران کلیوی به این شماره حساب واریز کنند.

پیام تاریخ، تمدن و فرهنگ مادستان
The Message Of Madestan's History & Civilization & Culture
روزنامه همدان پیام
۷
شنبه ● ۳۰ دی‌ماه ۱۳۹۶ ● شماره ۳۱۱۳
ورزشی
varzesh@hamedanpayam.com

اعلام رده بندی برترین تیم های فوتبال جهان

ایران تیم صدرنشین آسیا

فدراسیون جهانی فوتبال – فیفا – فهرست نخستین رده بندی تیم‌های ملی فوتبال را در سال ۲۰۱۸ اعلام شد. بر اساس این رده بندی تیم ملی فوتبال ایران نسبت به ماه گذشته دو پله سقوط کرد، اما همچنان برترین تیم آسیا است.

به گزارش فدراسیون فوتبال، ایران در نخستین رده بندی فیفا در سال ۲۰۱۸ با ۷۹۷ امتیاز تیم نخست آسیا و سی و چهارم جهان است.

تیم های ملی فوتبال استرالیا با ۷۶۳ امتیاز ، ژاپن با ۵۹۸ امتیاز، کره جنوبی با ۵۶۹ امتیاز و عربستان سعودی با ۵۲۲ امتیاز در رده های دوم تا پنجم آسیا و به ترتیب رده ۳۶ ، ۵۶ ، ۵۹ و ۶۵ جهان هستند.

همچین بر اساس رده بندی فیفا تیم های ملی فوتبال چین، فلسطین، سوریه، ازبکستان و امارات به ترتیب در جایگاه ششم تا دهم برتر آسیا هستند.

تیم های ملی فوتبال آلمان با ۱۶۰۲ امتیاز، برزیل با ۱۴۸۳ امتیاز و پرتغال با ۱۳۵۸ امتیاز بر اساس آخرین رده بندی فیفا به ترتیب سه تیم برتر جهان در نخستین رده بندی فیفا در سال ۲۰۱۸ هستند.

براساس این رده بندی تیم های آرژانتین، بلژیک، اسپانیا، لهستان، سوئیس، فرانسه و شیلی نیز رده های چهارم تا دهم جهان هستند.

پیشخوان

۱

مشکلات ادامه‌دار طارمی در الغرافه

به نظر می رسد که طارمی با باشگاه الغرافه هم به مشکل خواهد خورد.

به گزارش ایسنا، مهدی طارمی با باشگاه الغرافه قطر به توافق رسید و با این تیم رسما قرارداد امضا کرد.

طارمی قرار بود که در الغرافه جایگزین لوئیس خیمنس شود اما ظاهرا این بازیکن حاضر نیست که با الغرافه به توافق برسد.

سایت الکاس قطر نوشت که خیمنس هنوز با الغرافه برای جدایی به توافق نرسیده و می خواهد که تا سال ۲۰۱۹ در این تیم بماند.

اگر خیمنس نتواند با الغرافه برای جدایی به توافق برسد مهدی طارمی نمی‌تواند نامش را در این باشگاه به ثبت برساند.

۲

ایرلند شمالی و لهستان حریفان چشم بادامی ها کره جنوبی

تیم ملی فوتبال کره جنوبی در نظر دارد قبل از شروع جام جهانی ۲ دیدار دوستانه برگزار می‌کند.

به گزارش فارس، کره جنوبی در نظر دارد قبل از شروع جام جهانی ۲۰۱۸ دو دیدار در ماه مارس برگزار کند.

براساس اعلام فدراسیون فوتبال کره جنوبی دیدار این تیم با ایرلند شمالی در تاریخ ۲۴ مارس و مقابل لهستان ۲۸ مارس برگزار می‌شود.

ایرلند شمالی شانس حضور در جام جهانی را از دست داده است. این تیم در مرحله پلی‌آف در دیدار با سوئیس شکست خورد و نتوانست جواز حضور در جام جهانی روسیه را کسب کند.مایکل اونیل مدیر تیم ایرلند شمالی درباره این دیدار دوستانه گفت: این بازی فرصتی را برای بازیکنان ما فراهم خواهد کرد تا مقابل تیمی به میدان بروند که قبلا شانس رویارویی با آن را نداشته‌اند.

لزوم توجه همه جانبه به ورزش

مغفول ماندن ورزش کارگری در همدان

■ سهم اندک کارگران از امکانات ورزشی

مقوله ورزش برای جامعه کار و تولید ضروری و حائز اهمیت بوده و نشاط کارگران باعث افزایش بهره‌وری کار خواهد شد کمااینکه در استان‌همدان نیز لزوم رشد ورزش کارگری بیش از گذشته حس می‌شود.

جامعه کارگری از ظرفیت‌های پنهان در ورزش هستند که به دلیل توجه کمتر به این قشر، دغدغه‌ها و چالش‌های متعددی دارند، به ویژه که در سال‌های اخیر در حد و اندازه ظرفیت‌های واقعی ورزشی خود نتوانستند ظاهر شوند.

گاهی اقداماتی برای رونق ورزش کارگری در جامعه مشاهده می‌شود و وعده‌هایی هم در زمینه توسعه زیرساخت‌های ورزشی ویژه کارگران به گوش می‌رسد، اما به نظر می‌رسد کاستی‌ها در این حوزه همچنان وجود دارد.

با توجه به اینکه نیمی از جمعیت کشور ما را کارگران و خانواده‌های آن‌ها تشکیل می‌دهد و سلامت جامعه و تولید درگرو سلامت کارگران است باید دولت بیش از این به ورزش کارگران توجه نشان دهد.

باید توجه داشته باشیم به رغم پیشرفت‌های عظیم صنعتی و بیکار شدن بخش زیادی از کارگران در ایران و همه نقاط جهان باز هم این نیروی انسانی ماهر و سالم است که چرخه اقتصاد و تولید را می‌چرخاند و ورزش در این چرخه نقش مهمی ایفا می‌کند.

تأکید زیادی روی ورزش در محیط‌های کارگری شده و حتی در برهه‌ای از اواخر دهه ۶۰ و پایان دوران جنگ ورزش در محیط‌های کارگری به‌صورت اجبار درآمد و کارفرما موظف بود ساعتی را به ورزش عمومی و همگانی اختصاص دهد و این ساعت جزو اضافه‌کاری کارگر محسوب می‌شد.

پس از آن ماده ۱۵۴ قانون کار اویل دهه ۷۰ آمد و تحولی جدی و بنیادین در احداث فضاهای ورزش کارگری ایجاد کرد و اکنون با تشکیل فدراسیون ورزش کارگری بحث مهم ورزش در فضاهای کارگری وارد فاز جدید و تازه‌ای شده است.

مربی آمادگی جسمانی هیأت ورزش‌های کارگری استان‌همدان در گفتگو با مهر با اشاره به اهمیت ورزش برای جامعه کارگری اظهار داشت: بدون شک نیروی انسانی ماهر و سالم سرمایه‌ای بزرگ در مسیر تحقق اهداف اقتصادی کشوراست و ورزش در هموارسازی این مسیر نقش مهمی ایفا می‌کند.

مهدی منوچهری افزود: شادابی و سلامت جسم و روان کارگران افزایش راندمان در بخش‌های مختلف تولیدی و خدماتی را به دنبال خواهد داشت و بسیاری از افرادی که در این باشگاه حضور دارند دارای جسم و روح بانشاط و سالمی هستند.

وی عنوان کرد: خوشبختانه تمامی رده‌های سنی در این باشگاه حضور دارند و خوشحالم از اینکه افرادی در باشگاه حضور دارند که ۱۵ سال است مداوم در تمرینات شرکت می کنند.

مربی آمادگی جسمانی هیأت ورزش‌های کارگری استان‌همدان بابیان اینکه ظرفیت سالن ما کوچک و محدود است، بیان کرد: علی‌رغم اینکه بسیاری علاقه‌مند به حضور در این باشگاه هستند متأسفانه دیگر ثبت‌نام جدیدی نداریم.

منوچهری عنوان کرد: بیش از ۱۵ سال است که صنعتگران، کارگران و شهروندان‌همدانی به ورزش می‌پردازند و ما سعی کرده‌ایم با بهره گیری از علم روز دنیا بتوانیم بهترین تمرینات هوازی؛ آمادگی جسمانی، پیلاتس و یوگا را برای ورزشکاران ارائه دهیم و به‌جرات می‌توانم بگویم چنین باشگاهی در کشور وجود ندارد.

ضرورت توجه به ورزش کارگری

رئیس هیأت ورزش‌های کارگری استان‌همدان نیز با تأکید بر ضرورت توجه به ورزش کارگری اظهار داشت: سعی داریم علاوه بر ورزش همگانی مسابقات مختلف ورزشی را نیز برای کارکنان و کارگران برگزار کنیم تا این قشر بانشاط و شادابی دوچندان وارد عرصه تولید شوند.

ناصر سیفی افزود: توجه به ورزش‌های کارگری در هر جامعه‌ای می‌تواند نقش مؤثر و مفیدی در سلامت کارگران و در پی آن افزایش بهره‌وری و تولیدات اقتصادی داشته باشد.

۲ هزار بیمه ورزشی در عرصه ورزش کارگری

سیفی خاطرنشان کرد: هیأت ورزش‌های کارگری علاوه بر حمایت از ورزش همگانی به دنبال بسط و گسترش رشته‌های چون کشتی کاراته، والیبال، فوتسال و تکواندو است و با کمترین هزینه در سال و با بهره‌گیری از بهترین مربیان توانسته‌ایم بیش از ۲ هزار بیمه ورزشی را در این عرصه ثبت کنیم و گامی مهم در توسعه ورزش برای کارگران و فرزندان آنان داشته باشیم.

یکی از کارگران همدانی نیز بابیان اینکه کارگران همدانی به نسبت سایر استان‌ها در ظرفیت‌های ورزشی کمبودهایی دارند، اظهار داشت: طبق قانون کار کارفرمایان تولیدی صنعتی خدماتی و کشاورزی موظف‌اند در امر ورزش کارگران بر اساس ماده ۱۵۴ قانون کار جمهوری اسلامی ایران با وزارت کار همکاری کنند.

اکبر پورهدایی افزود: اما متأسفانه اوضاع نامناسب اقتصادی و ضعف کارفرمایان و آشنانبودن کارگران با حداقل حقوق خود باعث شده تا نقش ورزش کارگری کمرنگ شود.

پورهدایتی بابیان اینکه توسعه ورزش کارگران در افزایش کارایی و بهره وری نیروی کار سهم بسزایی دارد، بیان کرد: ورزش کارگری همدان با کمبود اعتبار مواجه بوده و باید اداره تعاون، کار و رفاه اجتماعی همدان در این زمینه نقش خود را به خوبی ایفا کند. وی عنوان کرد: باید فضاهای ورزشی و رفاهی ویژه کارگران با کمک دستگاه ورزش، اداره تعاون، کار و رفاه اجتماعی و کارفرمایان و حمایت‌های ویژه دولت افزایش پیدا کند.

این کارگر همدانی با اشاره به فضای ورزش کارگری در همدان گفت: هم‌اکنون دو مجموعه فرهنگی ورزشی کارگران در شهرستان همدان دارای امکانات سالن‌های ورزشی چندمنظوره، زمین فوتبال چمن استخر سرپوشیده بوده و به کارگران خدمات ارائه می‌دهند.

لزوم افزایش فضای ورزشی برای کارگران

پورهدایتی یادآور شد: این دو مجموعه جوابگوی همه جامعه کارگری همدان نیست و باید شاهد افزایش این فضاهای ورزشی باشیم.

گفتنی است؛ پرداختن به ورزش کارگری آن‌هم در روزگاری که رکود و بیکاری حرف اول را می‌زند کاری غیرضروری و دور از ذهن را تداعی می‌کند چرا که بسیاری از واحدهای تولیدی استان در تأمین حقوق و دستمزد کارگران خود مانده‌اند چه‌بسا که بخواهند زمینه فعالیت‌های ورزشی این افراد را فراهم کنند.

اما غافل شدن از این موضوع مهم به‌طورقطع باعث خواهد شد تا انگیزه و بهره‌وری در فازهای کارگری به‌شدت افت داشته باشد و گسترش فضای ورزش کارگری نیازمند نگاه ویژه مسئولان است.

نکته

۶ ماده غذایی که باید بعد از ورزش مصرف کرد

افرادی که قصد دارند با ورزش کردن عضلات خود را پرورش دهند علاوه بر برنامه ورزشی خاص نیازمند برنامه غذایی مناسب نیز هستند. اینکه بعد یا قبل از ورزش چه مواد غذایی مصرف کنیم تا ریکاوری بهتری داشته باشیم بسیار مهم است.

به گزارش ایسنا، برخی مواد غذایی می‌توانند بر ریکاوری بعد از ورزش کمک کنند.

انتخاب درست مواد غذایی بعد از ورزش به ریکاوری سریع‌تر، کاهش سوزش عضلات، پرورش عضلات و افزایش قدرت تیم ایمنی کمک می‌کند. بهتر است در یک ساعت بعد از ورزش آب و غذایی مناسب مصرف کنید.

مواد غذایی زیر می‌توانند مناسب باشند.

۱- تخم مرغ:

بعد از انجام ورزش استقامتی مصرف تخم مرغ مناسب است. بررسی‌های اخیر نشان داده است که خوردن تخم مرغ به صورت کامل ۴۰ درصد تاثیرگذاری بیشتری از خوردن سفیده به تنهایی دارد. تخم مرغ حاوی چربی سالم، ویتامین و مواد مغذی مانند فسفر و آهن است.

۲- آب انار:

مطالعات اخیر نشان داده است که خوردن آب انار بعد از ورزش باعث کمتر شدن آسیب دیدگی عضلات می‌شود. آب انار حاوی آنتی اکسیدان است و ریکاوری را سریع‌تر می‌کند.

۳- پنیر ریکوتا:

خوردن روزانه ۹ گرم پنیر ریکوتا می‌تواند به پرورش عضلات کمک کند. مصرف پنیر ریکوتا می‌تواند به دریافت پروتئین کمک کند.

۴- ماهی سالمون دودی:

مصرف اسیدهای چرب امگا سه که در ماهی‌هایی مانند سالمون موجود است باعث کاهش سوزش عضلات می‌شود.

۵- سیب زمینی شیرین:

مصرف کربوهیدرات نیز در پروسه ریکاوری تاثیرگذار است. می‌توان با خوردن سیب زمینی شیرین کربوهیدرات لازم را تامین کرد. این مواد از کاهش قدرت سیستم ایمنی جلوگیری می‌کنند. مصرف میزان کمی از این مواد باعث چاق شدن نمی‌شود و تبدیل به انرژی می‌شود.

۶- دمنوش‌های گیاهی:

مطالعات منتشر شده در مجله تغذیه بریتانیا نشان داده است که خوردن دمنوش‌های گیاهی باعث می‌شوند که تا ۹ درصد ریکاوری عضلات بهتر انجام شود. این دمنوش‌ها آنتی اکسیدان لازم را تامین می‌کنند.

درخواست دو میلیون دلاری دنیزلی

گزینه نهایی باشگاه تراکتورسازی پس از مذاکره با ۳ مربی صاحب نام فوتبال ترکیه امشب وارد تبریز می شود.

به گزارش مهر، مدیر رسانه ای باشگاه تراکتورسازی با اعلام این خبر اظهار داشت:نمایندگان باشگاه طی روزهای گذشته در استانبول با سه مربی صاحب نام و مطرح فوتبال ترکیه مذاکرات فشرده ای داشتند که در نهایت آرتور سایلام جهت طی مراحل نهایی امشب وارد تبریز خواهد شد. محمد جواد پاینده اضافه کرد: یکی از گزینه های اصلی همانطور که در رسانه ها مطرح شد آقای مصطفی دنیزلی بود که چند جلسه مذاکرات فشرده ای با ایشان صورت گرفت و شرایط مختلف همکاری از جمله قرارداد کوتاه مدت همچنین بلند مدت بررسی شد. در نهایت آقای دنیزلی جهت عقد قرارداد به مدت یک و نیم فصل دو میلیون دلار درخواست کردند.

آگهی مناقصه شماره ۱
تیپ مستقل ۳۱۶ زرهی همدان

این تیپ در نظر دارد نیازمندی اجناس مشروحه زیر را جهت یگان‌های تابعه خود از طریق ایجاد مناقصه عمومی در مورخه ۹۶/۱۱/۳ خریداری نماید، از کلیه متقاضیان شرکت در مناقصه دعوت می‌شود حداکثر تا تاریخ ۹۶/۱۱/۲ جهت دریافت اسناد مناقصه و ارائه نرخ پیشنهادی به آدرس همدان، کیلومتر ۱۰ جاده همدان کرمانشاه– پادگان شهید قهرمان مراجعه نمایند. ضمناً هزینه چاپ آگهی بر عهده برنده مناقصه می‌باشد.

تلفن تماس: ۳۴۳۳۵۳۹۰-۰۸۱
مناقصه گذار تیپ مستقل ۳۱۶ زرهی همدان

۱-سبزی تازه خورشتی ۲-سیب‌زمینی
۳-پیاز ۴-هویج

تیپ مستقل ۳۱۶ زرهی همدان

خبر

سفر هیأت ورزشی ایران به عراق

حضور تیم های ملی فوتبال ایران در عراق منوط به مجوز فیفا است

نایب رئیس فدراسیون فوتبال کشورمان برگزاری دیدارهای دوستانه تیم های ملی فوتبال ایران و عراق به میزبانی عراق را منوط به مجوز فیفا دانست.

به گزارش ایسنا، علی کفاشیان گفت: عراق در زمینه سخت افزاری در رشته فوتبال شرایط خوبی دارد بطوری که ورزشگاه های بسیار خوبی در کربلا، نجف و بغداد دارند که ظرفیت برگزاری رقابت های بین المللی را دارند اما همچنان بدلیل مسایل امنیتی دیدارهای بین المللی این کشور به دلیل ارتباط خوب و منطقی با ایران در کشور ما برگزار می شود. نایب رئیس فدراسیون فوتبال ادامه داد: فدراسیون فوتبال عراق موافقت فدراسیون ایران برای برگزاری دیدارهای دوستانه در رده های سنی مختلف تیم های ملی را کسب کرده و ما در این زمینه مشکلی نداریم اما چون برگزاری دیدارهای دوستانه هم منوط به مجوز فیفا است برای حضور در عراق منتظر مجوز فیفا هستیم.

افزون بر ۲۴۰۰ بازی بومی و محلی در کشور شناسایی شده است

افزون بر ۲ هزار و ۴۰۰بازی بومی و محلی در کشور وجود دارد که در قالب ۷۰۰ بازی شاخص دسته بندی شده است.

رئیس فدراسیون ورزش روستایی و بازی های بومی و محلی گفت: ثبت ملی بازی های بومی و محلی را از سیاست های این فدراسیون ذکر کرد و گفت: یکی از برنامه های مهم این فدراسیون هم افزایی و هماهنگی بیشتر با سازمان میراث فرهنگی است تا بتوان از این ظرفیت برای ثبت ملی و جهانی بازی های بومی و محلی اقدام کرد.

غلامرضا جعفری در گفت و گو با ایرنا افزود: همچنین با توجه به لزوم برنامه ریزی جامع برای مقابله با معضلات اجتماعی به ویژه اعتیاد یکی از رویکردهای این فدراسیون مبارزه با آسیب های اجتماعی از طریق گسترش و ترویج بازی های بومی و محلی است.

آگهی مناقصه عمومی

شماره مناقصه :۹۶۳۰۱۷
مرحله اول
روز شنبه مورخ :۱۳۹۶/۱۰/۳۰
نوبت دوم

شرکت آب و فاضلاب روستائی استان همدان در نظر دارد از محل اعتبارات جاری خود موضوع ذیل را طبق مشخصات فنی موجود از طریق برگزاری مناقصه عمومی بصورت یک مرحله ای به پیمانکاران واجد شرایط و دارای تجربه و سوابق کافی و مفید در امور مربوطه که تمایل به همکاری دارند واگذار نماید.

▪ نوع،کیفیت و کمیت کالا و خدمات در اسناد مناقصه ذکر گردیده است.

– ضمانت نامه بانکی شرکت در مناقصه حداقل باید به مدت سهماه از تاریخ بازگشایی اسناد مناقصه معتبر بوده و برای سه ماه دیگر قابل تمدید باشد.

– تضمین شرکت در مناقصه(فرآیند ارجاع کار): طبق آیین نامه تضمین معاملات دولتی به شماره ۱۲۳۴۰۲/ت ۵۰۶۵۹/ه مورخ ۱۳۹۴/۰۹/۲۲ هیئت وزیران

– کلیه واجدین شرایط می توانند از مورخ اولین نشر آگهی تا مورخ ۱۳۹۶/۱۰/۲۸ جهت دریافت اسناد مناقصه به اداره حقوقی و قراردادهای شرکت واقع در همدان ، بلوار آیت اله کاشانی ، بلوک یک، طبقه اول (شماره تلفن ۳۲۵۱۶۹۰۰-۰۸۱ ، داخلی ۳۸۳-۳۸۵) و همچنین جهت کسب اطلاعات بیشتر به سایت های ذیل مراجعه نمایند .

۱. پایگاه اطلاع رسانی مناقصات کشور :www.iets.mporg.ir
۲. شرکت آب و فاضلاب روستائی استان همدان : www.abfarhamedan.ir

– شایان ذکر است تهیه اسناد جز از محل فوق الذکر مورد تائید کمیسیون معاملات نمی باشد .

▪ مهلت تحویل پاکات پیشنهاد و مدارک به دبیرخانه شرکت به آدرس فوق تا ساعت ۱۲ روز دوشنبه مورخ ۱۳۹۶/۱۱/۱۶ بوده و به پیشنهادات واصله پس از ساعت و تاریخ فوق ترتیب اثر داده نخواهد شد. ضمناً بازگشائی پاکات پیشنهادی در روزسه شنبه مورخ ۱۳۹۶/۱۱/۱۷ راس ساعت ۸:۳۰ صبح در محل کمیسیون معاملات این شرکت طبق آدرس مزبور انجام می شود.

الزامیست پیمانکار بر اساس صلاحیت و ظرفیت کاری مورد تائید از مراجع ذیصلاح قیمت پیشنهادی خود را تسلیم که درصورت تخلف ، ضمانت نامه شرکت در مناقصه وی ضبط می گردد .

به پیشنهادات فاقد امضا و مهر ، سپرده ، سپرده های کمتر از میزان مقرر، چک و نظایر آن و همچنین پیشنهادات مشروط ، مخدوش و پیشنهاداتی که خارج از موعد مقرر واصل شود مطلقاً ترتیب اثر داده نخواهد شد .

تبعیت از دستور العمل ایمنی و داشتن گواهی ایمنی الزامی است.

ورود پیشنهاد دهندگان با معرفی نامه به کمیسیون مجاز می باشد.

پروژه	روستا/مجتمع	شهرستان	مدت اجرا (ماه)	مبلغ اولیه (ریال)	شاخص تعدیل	مبلغ ضمانتنامه (ریال)	حداقل رتبه	تهیه مصالح
انجام خدمات امور مشترکین	تحت پوشش	کبودراهنگ	۱۲	۳,۵۲۳,۸۰۰,۰۰۰	ندارد	۱۷۶,۲۰۰,۰۰۰	خدمات و آب	پیمانکار
انجام خدمات امور مشترکین	تحت پوشش	ملایر	۱۲	۳,۷۸۴,۲۰۰,۰۰۰	ندارد	۱۸۹,۲۵۰,۰۰۰	خدمات و آب	پیمانکار

بدون آب، کتاب زندگی را باید بست

روابط عمومی شرکت آب و فاضلاب روستائی استان همدان

پیام تاریخ، تمدن و فرهنگ مادستان
The Message Of Madestan's History & Civilization & Culture
روزنامه همدان پیام
۶
شنبه ● ۳۰ دی‌ماه ۱۳۹۶ ● شماره ۳۱۱۳
اقتصاد
eghtesad@hamedanpayam.com

تعاونی‌ها در اولویت دریافت تسهیلات اشتغال روستایی

معاون وزیر تعاون، بهترین راهکار توسعه و اشتغال پایدار روستایی را جلب مشارکت مردم دانست و گفت: تعاونی‌ها در اولویت دریافت وام و تسهیلات اشتغال روستایی قرار دارند.

سید حمید کلانتری افزود: در راستای توسعه اشتغال در مناطق محروم روستایی، عشایری و مرزی وزارت تعاون از ابتدای امسال طرح روستا تعاون را با هدف فعال کردن تعاونی‌های کشور برای ارائه طرح‌های توسعه و اشتغال آفرینی و تاسیس تعاونی در روستاهایی که دارای مزیت نسبی هستند در دستور کار خود قرار داد.

وی به ایسنا گفت: به موجب این طرح در مرحله اول یک هزار تعاونی در یک‌هزار روستا ایجاد خواهد شد و با دستورالعمل مشترکی که با مشارکت سازمان برنامه و معاونت توسعه روستایی تهیه و توسط وزیر تعاون برای اجرا به استانداران ابلاغ شده است و بر اولویت تعاونی‌ها در پرداخت تسهیلات تاکید شده است.

معاون امور تعاونی‌های وزارت تعاون در ادامه با بیان این که با اجرای طرح روستا تعاون ظرفیت‌های گسترده تعاونی‌ها به کار گرفته می‌شود، خاطرنشان کرد: در حال حاضر تعاونی‌ها در گرایش های متعددی از قبیل دامداری و کشاورزی، مرغداری، زنبورداری، پرورش ماهی و میگو، صنایع دستی، گردشگری، IT و مشاغل خانگی فعالیت دارند و می‌توانند متناسب با هر روستا تاسیس تعاونی‌ها در این رسته‌ها را توسعه دهند.

ادامه روند رو به رشد مصرف بنزین در کشور

میانگین مصرف بنزین کشور از ابتدا تا ۲۶دی‌ماه حدود ۶درصد و از ابتدای سال تا ۲۶ دی‌ماه حدود ۷/۹ درصد نسبت به مدت مشابه سال گذشته رشد داشته است.

به گزارش ایسنا، بر اساس آخرین آمار، میانگین مصرف بنزین از ابتدا تا ۲۶ دی‌ماه ۷۵ میلیون و صد هزار لیتر بوده است که نسبت به مدت مشابه سال گذشته که ۷۰ میلیون و صد هزار لیتر بوده حدود شش درصد رشد داشته است.

بر اساس این گزارش، میانگین مصرف بنزین از ابتدای سال ۱۳۹۶ تا ۲۶ دی‌ماه ۸۰ میلیون و ۴۰۰ هزار لیتر بوده که نسبت به مدت مشابه سال گذشته که ۷۵ میلیون و ۵۰۰ هزار لیتر بوده حدود ۷/۹ درصد رشد داشته است.

پس از فرصت سوزی و کوتاهی میراث فرهنگی

ماموریت اخذ بودجه ۲۰۱۸ به مفتح محول شد

▪ استاندار: کار سخت را باید به مردان سخت سپرد

پنجشنبه گذشته تعدادی از مسائل فعالان اقتصادی به بانک‌های استان همدان توسط هادی خورشیدی، مشاور مالی اتاق بازرگانی همدان مطرح شد. این در حالی بود که استاندار برخی از آنها را قبول نداشت و معتقد بود که با شرایط فعلی که حتی برخی از استان‌ها برخی مصوبات را دریافت نکرده‌اند و استان در تعدادی پرداخت تسهیلات پیشتاز عمل کرده، جای تقدیر دارد.

در جلسه دیروز گفت‌وگوی بخش خصوصی با دولتی برخی از تولیدکنندگان و صادرکنندگان از مشکلات بانکی یا حتی گمرکی صحبت کردند و بر گفته‌های نماینده خود در اتاق بازرگانی صحه گذاشتند. استاندار در این جلسه هم مانند ٤-٣ جلسه قبل (که با عناوین مختلف برگزار شده بود) همچنان از عملکرد بانک‌ها دفاع کرد و با تکیه بر آمارهای ارائه شده از سوی آنها، سهمشان از کمک به تولیدکنندگان و اقتصاد استان را تأیید کرد و گفت که «راضی‌ام از عملکرد بانک‌های استان و ما باید تلاششان را ببینیم».

بخش خصوصی از بلوکه کردن حداقل ۱۰ تا ۲۰ درصد تسهیلات جدید به عنوان وثیقه، تمایل بانک‌ها به اعطای تسهیلات به مشتریان قدیمی و اکراه در پذیرش مشتری جدید، ارزیابی پایین وثایق مشتریان اعمال جرائم تأخیر تأدیه تسهیلاتی به صورت پلکانی، انتقاد داشت که بسیاری از فعالان اقتصادی را با چالش و سختی مواجه کرده است.

سوزنچی هم اعلام کرد که از بانک‌ها راضی نیستند. این صحبت‌ها در واقع اعلام موضع بخش اقتصادی استان در مقابل بانک‌ها بود؛ حالا چه مذاق بانک‌ها و سایر دستگاه‌ها خوش بیاید و چه خوش نیاید. آنچه که در این جلسه درباره مسائل ملی (قوانین حاکم بر بانک‌های کشور) عنوان شد از حدود اختیارات جلسات استانی خارج است و فعالان اقتصادی هم کمتر درباره آن سخن گفتند اما انتظار دارند پس از برگزاری حدود ۲ سال برگزاری کارگروه‌های ستاد تسهیل و رفع موانع تولید و جلسات گفت‌وگوی بخش خصوصی با دولت و مخصوصاً صحبت‌ها و دستورات تحکم‌آمیز استاندار و تصویب مواردی برای رفع موانع، بخش عمده آن حل شده باشد. اما فعالان اقتصادی بعد از این مدت هنوز نتوانسته‌اند سنگ‌اندازی‌هایی که پیش رویشان می‌شود را بگذرانند. خودِ فعالان اقتصادی هم می‌دانند که بانک‌های استان در بسیاری موارد دستشان بسته است و قوانین کشور مانع کارشان است اما همین سنگ‌اندازی‌های ریز هم ظاهراً مانعشان است که گاه و بیگاه در جلسات مطرح می‌کنند.

استاندار در این جلسه در دفاع از بانک‌ها درآمد اما در برخی موارد هم ازآنها گله کرد؛ چنانچه گفت: بانک‌ها همیشه به دنبال ضمانت‌های راحت‌تر و سهل‌الوصول‌تر هستند اما در جایی که بدون اطلاع دادن به ضامن و ایجاد پیش‌زمینه با وی برخوردهای جدی داشته باشند، بی‌اخلاقی است و اگر بانکی چنین کاری کرده جای گله‌مندی دارد.

نیکبخت البته در وجود موانع ملی بانک‌ها حق را به بخش خصوصی داد گفت که همه موارد مطرح شده را در نامه‌ای که تنظیم می‌کنیم تا به بانک مرکزی و برخی وزارتخانه‌ها بفرستیم، اشاره می‌کنیم و پیگیر آنها می‌شویم اما باید بگویم که نارضایتی‌ها آنقدر نیست که بگوییم همه مشتریان یا فعالان اقتصادی ناراضی‌اند.

استاندار سپس تأکید کرد معوقات بانکی در ۹ ماه گذشته به ۲۲ درصد افزایش پیدا کرده اما بانکی نمی‌تواند بدهی وام قبلی فعالان اقتصادی را از وامی که مجدداً به او پرداخت می‌کند، بردارد؛ زیرا این خلاف است.

وی در گریزی به مسائل فرهنگی و اقتصادی دیگر استان خطاب به رئیس مجمع نمایندگان استان همدان گفت که همدان پایتخت گردشگری ۲۰۱۸ آسیایی و جهانی شده اما به خاطر کوتاهی میراث فرهنگی زمان را از دست داده و بودجه آن در لایحه نیامده که پیگیری گرفتن بوده آن را به شما می‌سپارم؛ زیرا کار سخت را از مردانِ سخت باید انتظار داشت.

رئیس مجمع نمایندگان استان همدان هم به دنبال صحبت‌های استاندار درباره عملکرد خوب بانک‌ها، از فعالیت‌های انجام شده توسط آنها ابراز رضایت کرد و تأکید کرد که سیستم بانک‌ها در کل کشور مشکلات اساسی دارد به طوری که نظام بانکی نمی‌تواند آنگونه که باید در اختیار کشور باشد، بنابراین هم در استان و هم در کشور باید به سمت اصلاح به صورت گام به گام پیش برود که مقدمات آن در مجلس در دست بررسی است و بانک مرکزی هم لایحه‌ای داده که قانون پولی و مالی کشور اصلاح شود.

محمدمهدی مفتح گفت که برای کاهش سود بانکی باید مکانیسم اقتصادی، تعادل اقتصادی و بازار پول به این نتیجه برسد که سود باید کاهش پیدا کند.

نماینده مردم تویسرکان در مجلس شورای اسلامی با اشاره به اینکه قرار است به بافت فرسوده یارانه پرداخت شود، گفت: دولت در تلاش است که به بانک‌ها فشار نیاید.

در نهایت باید گفت که این حمایت‌های تشویق‌گرایانه استاندار از بانک‌ها از سویی برای اجرای بسیاری از دستورات و مصوبات تحسین‌برانگیز است اما از سویی دیگر در برخی موارد صدای فعالان اقتصادی شنیده نمی‌شود و چالش‌ها همچنان به قوت خود باقی می‌مانند.

استاندار: هیچ بانکی نمی‌تواند بدهی وام قبلی فعالان اقتصادی را از وامی که مجدداً به او پرداخت می‌کند، بردارد؛ زیرا این خلاف است

نگاه

از سوی یک اقتصاددان مطرح شد

توصیه‌هایی برای ایجاد رشد پایدار اقتصادی

یک اقتصاددان حذف سریع یارانه‌های ثروتمندان، ارائه خدمات بانکی به بخش تولید و همچنین جلوگیری از واردات کالاهایی که مشابه داخلی دارند را از توصیه‌های مهم برای رشد پایدار اقتصادی و به تبع آن حل معضل بیکاری عنوان کرد.

علیرضا پورفرج درباره رشد اقتصادی اعلام شده از سوی بانک مرکزی و تاثیر آن در زندگی مردم اظهار کرد: رشد اقتصادی یک متغیر کلان است و ممکن است از بخش‌هایی مانند نفت و خدمات حاصل شده باشد که تاثیر چندانی در زندگی مردم ندارد. به عبارتی اینکه رشد اقتصادی حاصل می شود، لزوما به این معنا نیست که در درآمد مردم تاثیری ایجاد می‌شود چون رشد اقتصادی توزیع منطقی در میان بخش‌های اقتصاد کشور را تضمین نمی‌کند. بنابراین می‌توانیم حتی رشدهای بالا را تجربه کنیم بدون اینکه در درآمد و سطح زندگی مردم تغییری ایجاد شود.

وی به ایسنا تاکید کرد: باید ببینیم که رشد ایجاد شده تاثیری در الگوی کسب و کار، تامین نیازهای مردم و بهبود وضعیت بیکاری داشته است یا خیر؟ که بررسی‌ها نشان می‌دهد که این رشد گرچه در سطح کلان محقق شده ولی در سطح خرد مردم تاثیرات آن را احساس نمی‌کنند، همچنان از اگر از ۱۰۰ نفر بپرسید که اکنون در اقتصاد ما رشد ٤ و ٤.٥ درصدی وجود دارد، آیا باور می‌کنند یا خیر به نظر من باید گفت که باور نمی‌کنند.

پورفرج توضیح داد: رشد اقتصادی که در حال حاضر وجود دارد نیازهای مردم را برطرف نکرده و تاثیر قابل توجهی در نرخ بیکاری نداشته است و همان طور که می‌دانید الان مهم‌ترین مشکل مردم در اقتصاد ایران بیکاری است و رشد اقتصادی باید به نحوی محقق شود که اشتغال ایجاد کرده و بیکاری را برطرف کند. اگر قرار باشد که به دولت راهکارهایی ارائه کنیم که بتواند به رشد اشتغالزا دست یابد و از سوی دیگر بیکاری را کنترل کند، اولین راهکار این است که مانع واردات بی‌رویه کالا شود. علی‌رغم سخنان مقام معظم رهبری در نوروز سال جاری دولت همچنان جلوی واردات بی‌رویه را نگرفته است و واردات بی‌رویه در بخش‌هایی که تولید داخلی وجود دارد، منجر به آن شده که تولید داخلی با ورشکستگی روبرو شود. بنابراین اولین گامی که دولت باید بردارد این است که در جهت جلوگیری از ورشکستگی بنگاه‌ها جلوی واردات کالاهایی که مشابه داخلی آن وجود دارد را بگیرد.

این استاد دانشگاه ادامه داد: اگر تقاضای مردم به سمت تولید و خدمات داخلی پیش برود، می‌توان انتظار داشت که رونق به بنگاه‌های اقتصادی کشور برگردد و اما راهکار دوم این است که خدمات بانکی به خدمت تولید در بیاید، متاسفانه اکنون خدمات بانکی به هیچ وجه در خدمت تولید نیست و اگر مثلا برای اخذ وام هم بخش خدمات و هم بخش تولید درخواست وام دهند، با درخواست خدمات موافقت خواهد شد. چرا که نظام بانکی امید دارد بخش خدمات زودبازده‌تر باشد. بنابراین دومین توصیه به دولت این است که نظام بانکی را در مسیری قرار دهد که خدمات لازم را به بخش تولید ارائه کند.

این اقتصاددان همچنین توضیح داد: سومین توصیه به دولت این است که سریع‌تر یارانه‌های ثروتمندان را حذف کند. این اقدامی است که دولت باید چهار سال پیش انجام می‌داد، ولی تعلل کرد و علی‌رغم توصیه کارشناسان منابع مالی این بخش با دادن یارانه به کسانی که نیازی به آن نداشتند.

وی تاکید کرد: در این نکته فقط بحث منابع مالی نیست. دولت باید با مردم برخورد صادقانه‌ای داشته باشد تا مردم انگیزه داشته باشند پس‌انداز خود را برای به کارگیری تولید کشور به کار ببرند. صداقت سرمایه اجتماعی ایجاد می‌کند و دولت‌هایی که با مردم صادق نیستند نمی‌توانند اعتماد آنها را برای سرمایه‌گذاری جلب کنند.

طلا

سقوط طلای جهانی به پایین‌ترین قیمت یک هفته اخیر

طلا در معاملات روز پنج‌شنبه بازار جهانی بدنبال بهبود ارزش دلار که تقاضا برای خرید این فلز ارزشمند را ضعیف کرد، به پایین‌ترین قیمت یک هفته اخیر رسید.

به گزارش ایسنا، هر اونس طلا برای تحویل فوری در معاملات روز پنج‌شنبه بازار سنگاپور ۲ دهم درصد کاهش یافت و به ۱۳۲٤/۹۰ دلار رسید. بهای معاملات این بازار روز چهارشنبه ۸ دهم درصد سقوط کرد که بزرگترین کاهش قیمت از هفتم دسامبر تاکنون بود.

در بازار آمریکا، هر اونس طلا برای تحویل در فوریه یک دهم درصد کاهش یافت و به ۱۳۲۵/۱۰ دلار رسید.

به گفته جیسون سریزولا، معامله گران "گروه ام کی اس"، آمار تولید صنعتی بهتر از حد مطلوب در آمریکا، به فروش گسترده طلا منجر شد و روند صعودی این فلز ارزشمند را معکوس کرد.

آمیت کومار گوپتا، مدیر سرمایه گذاری در شرکت "ادرویت فایننشیال" اظهار کرد: از نظر فنی، اگر طلا بتواند سطح ۱۳۲٦ دلار را حفظ کند، قیمت این فلز ممکن است تا سطح ۱۳٦۰ تا ۱۳٦٤ دلار صعود کند.

به گفته تحلیلگران، کاهش ارزش ارزهای دیجیتالی نیز ممکن است از قیمت طلا پشتیبانی کند.

بر اساس گزارش رویترز، بیت کوین روز چهارشنبه بیش از ۱۰ درصد سقوط کرد و برای نخستین بار از اول دسامبر، به پایین ۱۰هزار دلار سقوط کرد. بزرگترین ارز دیجیتالی نسبت به قیمت حدود ۲۰هزار دلار در یک ماه پیش، نیمی از ارزش خود را از دست داده است.

اخبار کوتاه

تایلندی ها به اندازه صادرات نفت ایران از فروش زالو درآمد دارند!

خبرآنلاین: مصرف زالو به دلیل خواص متعدد آن در سراسر جهان رو به افزایش است و در حال حاضر درآمد کشور تایلند از صادرات زالو برابر با صادرات نفتی ایران است. هر زالوی بالغ در اروپا به قیمت ۱۱دلار به فروش می‌رسد یعنی در شرایط فعلی، ارزش هر ٤زالوی بالغ بر ارزش یک بشکه نفت بیشتر است.

زالو برای درمان انواع سردرد، سینوزیت، میگرن، بیماری‌های عفونی، بیماری‌های چشمی، بیماری‌های قلبی و انواع آرتروز بسیار مفید است.

کرکره ۵ صرافی پایین آمد

مهر: پلمب صرافی‌های غیرمجاز با ورود دستگاه‌های نظارتی آغاز شد و پنج صرافی غیرمجاز در کشور تعطیل شدند.

بر این اساس پرونده پنج صرافی غیرمجاز دستگاه‌های قضایی جهت رسیدگی و تشکیل پرونده ارسال شد. گفتنی است اگر این اقدامات مستمر باشد، مطمئنا دیگر شاهد حضور صرافی‌های غیر مجاز در بازار نخواهیم بود. این در حالی است که بانک مرکزی به صورت مکرر با ارسال نامه‌هایی به نیروی انتظامی، خواستار توقف فعالیت صرافی‌های غیرمجاز شده بود.

صندوق تأمین اجتماعی به مرز هشدار نزدیک شد

فارس: معینی، مدیرکل فرهنگی و اجتماعی کارفرمایان تأمین اجتماعی در کارگاه آموزشی اتاق‌های تعاونی‌های کشور از پرداخت ماهانه بیش از ٦ هزار میلیارد تومان مستمری توسط صندوق تأمین اجتماعی خبر داد و گفت: مجموع درآمدهای صندوق به حدی است که طبق آمارها به مرز هشدار نزدیک شد و برای حل این مسائل باید حاکمیت در آینده عهده‌دار تعهدات سازمان تأمین اجتماعی شود.

صادرات دام به صورت مشروط آزاد شد

مهر: علی‌اکبر مهرفرد، معاون وزیر جهاد کشاورزی با ارسال نامه‌ای به رئیس‌کل سازمان توسعه تجارت ایران، صادرات دام سبک را به صورت مشروط آزاد اعلام کرد.

در متن این نامه آمده است: با توجه به درخواست‌های متعدد بخش‌خصوصی برای حفظ بازار صادراتی دام زنده در کشورهای هدف به ویژه کشورهای حاشیه خلیج فارس از یک طرف و ضرورت تنظیم بازار گوشت گوسفندی و کنترل قیمت آن در کشور از طرف دیگر و هماهنگی های به عمل آمده با کارگروه تنظیم بازار، بدین وسیله به استحضار می رساند از تاریخ صدور این نامه در ازای واردات هر یک کیلوگرم لاشه گوشت گوسفندی، صادرات یک کیلوگرم دام زنده سبک (گوسفند و بز) با رعایت مقررات و ضوابط قرنطینه دامپزشکی تا اطلاع ثانوی مجاز اعلام می‌شود.

گزارش ویژه

مدیر صنایع سازمان جهاد کشاورزی استان همدان:

ارزش تولیدات کشاورزی همدان ٦٦ هزار میلیارد ریال است

از مجموع ۲٦۰ واحد پروانه بهره‌برداری ۱۵۹ واحد به بخش زراعی، ٤۹ واحد به بخش باغی و ۵۲ واحد به بخش دام اختصاص دارد و ظرفیت جذب با توجه به پتانسیل ایجاد شده در بخش صنایع تبدیلی غذایی استان در مجموع یک میلیون و ۳۳۰ هزار و ۵۵۱ تن است.

مدیر صنایع سازمان جهاد کشاورزی استان همدان گفت: در بخش صنایع مواد غذایی ۲۷ درصد در بخش کشاورزی، ۳۰ درصد در بخش صنعت، معدن و تجارت تولیدات انجام شده که در مجموع توانسته‌ایم ۵۰ تا ۵۵ درصد از میزان تولیدات را در این بخش داشته باشیم.

غلامحسین تقوی در نشست خبری صنایع کشاورزی با بیان اینکه ارزش ریالی تولیدات کشاورزی استان همدان معادل ٦٦ هزار و ۳۰۰ میلیارد ریال است، گفت: در ۹ ماهه امسال در بخش کشاورزی استان ۲۹٦ میلیون دلار صادرات یعنی معادل ۸۳۱ میلیون تومان صادرات انجام شده است اما با توجه به اینکه محصولات عمده صادراتی ما کشمش، گشنیز و سیب زمینی است باید به نحو شایسته درخصوص صادرات این محصولات در استان تلاش شود.

وی گفت: هم اکنون ۷۲ سردخانه در همدان با پیشرفت ۲۰ تا ۹۵ درصدی در دست ساخت است و تاکنون ۳۰۰ هزار تن پروانه بهره‌وری برای سردخانه در همدان ایجاد شده که ٦۰۰ هزار تن هم مجوز تخصیص انجام شده است که وجود این سردخانه ها می توانند تحول خوبی در زمینه ماندگاری محصول کشاورزی در استان ایجاد کنند بخصوص در محصول سیب زمینی که با وجود ضایعات بسیار زیاد به دلیل ماندگاری نداشتن و دمای مطلوب در گذشته با وجود این سردخانه ها ماندگاری این محصول نیز افزایش می یابد.

تقوی افزود: هدف اصلی سازمان جهاد کشاورزی، ایجاد بیشترین ارزش افزوده درمحصول یک میلیون تنی سیب‌زمینی است و می بایست بستر انگیزه های صادراتی ایجاد شود که با تمهیدات صورت گرفته بزودی در استان همدان چندین کارخانه فرآوری سیب زمینی توسط سرمایه گذاران خارجی راه اندازی می گردد که تاکنون جواز و پروانه ها در این خصوص صادر شده است.

همچنین در زمینه فرآوری تاکنون سه جواز و پروانه از سوی سازمان جهاد کشاورزی صادر شده است و سایر محصولات استان همچون سیر، حبوبات، غلات، خشکبار، شوریجات و ترشیجات اقدامات خوبی انجام شده و در بسته بندی کشمش که یکی از محصولات صادراتی استان است با ۳۵۰ هزار تن تولید سالانه انگور ۵۰ هزار تن آن صادر می شود که نیاز است در بسته بندی بخش باغی اقدامات بهتری از سوی جهاد کشاورزی انجام شود.

تقوی اضافه کرد: در شهرستان همدان و بهار در بخش فرآوری سیب زمینی نیاز به سرمایه گذار وجود دارد همچنین در بخش گیاهان دارویی و عصاره گیاهان می توانیم فعالیت کنیم البته حمایت های خوبی در بخش استانداری، شرکت شهرک‌های صنعتی، کشاورزی و جهاد کشاورزی انجام شده اما باید علاوه بر دولت مردم استان نیز در جذب سرمایه گذاران خصوص کمک حال باشند.

وی با بیان اینکه در خشکسالی های اخیر و کاهش نزولات جوی در استان نباید صرفا در بخش کشاورزی به دنبال تولید باشیم، اظهار کرد: باید از آب و خاک با دقت بیشتری استفاده شود و در استفاده از محصولات کم آب‌بر و ممانعت از صنایع آب‌بر بخصوص محصولات باغی و سیب زمینی نیازمند سرمایه‌گذاری هستیم.

تقوی با تاکید بر اینکه تسهیلات بانکی ایجاد شده در راستای صنایع تبدیلی بخش کشاورزی استان ۹۸ میلیارد تومان از محل صندوق توسعه ملی بوده است، ادامه داد: در ۹ ماهه امسال ۷۵ پرونده در این خصوص تشکیل شده است و تا مهرماه امسال نیز ۲۵ طرح با مبلغ ۱۷ میلیارد تومان و چهار طرح با مبلغ ٤ میلیارد و ۵۵۰ میلیون تومان مصوب شده که پیش بینی می شود با تامین منابع بانکی در بخش صنایع تبدیلی تا ۱۰۰ میلیارد تومان را بتوانیم در این زمینه جذب کنیم. وی در خصوص اقدامات جهاد کشاورزی در بخش مشاغل خانگی با بیان اینکه تسهیلات این بخش ۱۰ تا ۲۰ میلیون تومان است نیز تصریح کرد: در مناطق کوچکی که امکان سرمایه‌گذاری وجود ندارد تلاش شده برای ایجاد اشتغال در بسته‌بندی در داخل منازل پروانه‌هایی ایجاد شود که تاکنون بیش از ۵۰ مورد پروانه ایجاد اشتغال داده شده است و در حال حاضر به دنبال سرمایه‌گذار در بخش تولید شیر و گوشت هستیم.

وی با بیان اینکه از ابتدای کار جهاد کشاورزی یک‌هزار و ۳۱٤ مورد موافقت اصولی صادر شده است، بیان کرد: از این تعداد ٤۲۹ واحد پروانه کسب کرده‌اند.

تقوی در خصوص روند نوسازی کشتارگاه‌ها، گفت: در شهرستان های استان هدف اصلی صادرات محصولاتی همچون گوشت مرغ است و هم اکنون دو کشتارگاه با هزینه ۳۰ میلیارد تومان و با پیشرفت ٦۰ درصد در دست اجراست که امیدواریم بتوانیم در آینده در صادرات گوشت مرغ به نتیجه برسیم.

مدیر صنایع کشاورزی سازمان جهاد کشاورزی استان همدان اضافه کرد: طی ۹ ماهه امسال طرح‌های معرفی شده جهاد کشاورزی ۱۱۷ مورد بوده که از این تعداد ۲۲ مورد در بخش توسعه روستایی و هفت مورد در بخش اشتغال فراگیر است و طرح‌های مصوب شده ۲۷ مورد با مبلغ ۲٤۰ هزار و ۸۵۰ میلیون ریال بوده که اشتغال ایجاد شده ۳۳٦ مورد و ظرفیت ایجاد شده ٤۳ هزار و ۹۳۵ تن است.

پیام تاریخ، تمدن و فرهنگ مادستان
The Message Of Madestan's History & Civilization & Culture
روزنامه همدان پیام
۳
شنبه ● ۳۰ دی‌ماه ۱۳۹۶ ● شماره ۳۱۱۳
مادستان
madestan@hamedanpayam.com

در شورای آموزش پرورش نهاوند تاکید شد

ایمن سازی فضاهای آموزشی فرسوده

نهاوند–خبرنگار همدان پیام: فرماندار نهاوند در شـــورای آموزش پروش شهرستان گفت؛ با توجه به این که نهاوند یکی از زلزله خیزترین شهرستان های استان است، ایمن سازی فضاهای آموزشی فرسوده و تخریبی، یکی از اولویت های ما در شهرستان است.
کریم حمیدوند با بیان این که مدارســی که فرسوده هســتند باید شناسایی و به مراجع بالادســتی معرفی شوند گفت: مدارس فرســوده ی ما که عمدتاً جمعیت دانش آموزی بالایی را شــامل می شــوند، یکی از دغدغه های اساسی ما هستند؛ لذا ما همین هفته با مدیر کل نوسازی مدارس اســتان جلسه ای برگزار خواهیم کرد و مشکلات موجود را انتقال خواهیم داد.
وی با اشاره این که مدارس و ادارات دولتی اولین مکان هایی هستند که در مواقع بحران مورد استفاده قرار می گیرند افزود: خدای ناکرده اگر حادثه ای رخ دهد، در این فضاهای فرسوده ما متحمل خسارت های جبران ناپذیری خواهیم شد؛ لیکن نباید زمان را از دست داد و هر چه زودتر باید پیشگیری های لازم انجام گیرد.
مدیر آموزش و پرورش نهاوند نیز با بیان این که فضاهای فرســوده ما بیشــتر در دوره ابتدایی می باشند گفت: در دوره ابتدایی ما ٦ فضا داریم که از نظر استحکام بنا، وضعیت بســیار نامناسبی دارند؛ لذا شایسته است ساخت و ســازها در دوره ابتدایی با جدیت و سرعت بیشتری انجام گیرد.
هادی سلگی همچنین با اشاره به بحث تغییر کاربری فضاهای آموزشی افزود: به موجب قانون، فرصتی به وجود آمده است که آموزش و پرورش می تواند نسبت به تغییر کاربری فضاهای آموزشـــی که این قابلیت را دارند اقدام کنـــد و از این راه بتواند منبع درآمدی برای خود به وجود بیاورد.
وی تصریح کرد: آموزش و پرورش نهاوند اولین شهرستانی بود که توانست موافقت های استانی را برای تغییر کاربری ۱۹ فضای آموزشی کسب کند؛ اما برای عملیاتی شدن این فرصت به دست آمده، آموزش و پرورش نیاز به همکاری شورای شهر و شهرداری دارد که متأســفانه به دلیل این که آموزش و پرورش از سنوات گذشته مبلغی را به شهرداری بدهکار اســت، تا به امروز شــهرداری در این زمینه با ما همکاری لازم را نداشته است و اگر بیش از این تعلل صورت گیرد، ممکن اســت این فرصت طلایی برای آموزش و پرورش از دست برود.

یادداشت

این‌بار لوح افتخار برای آزادراه ساوه و سازندگان آن

» مهدی ناصرنژاد

آن اوایل که از آزادراه تازه‌تأســیس همدان ـ ساوه راهم به تهران می‌افتاد و عوارضی‌ها مبالغ قلمبه و ســلمبه بابت عبور از این آزادراه مطالبه می‌کردند، کمی داغ می‌کردم به خود بدوبیراه می‌گفتم! که چرا تصمیم گرفتم از شــهر فراموش شــده‌ام خارج شوم. کمی گذشت و دفعات دوم و ســوم که بالاجبار مجبور شدم بازهم خودم را از همان ســوراخ به گزیدن بدهم، فکر کردم که ای آدم بدبین و خسیس شاید این مبالغ نه‌چندان ناچیز برای تو سنگین است و صدایت برای خودت بلند می‌شــود و دیگران مشکلی با این بده‌وبستان ندارند! اما نه! چند وقتی گذشت و وقتی همشــهریان بیشتری از سر حوصله و علاقه و بلکه اجبار راهشــان از آزادراه ساوه به تهران افتاد، معلوم شد که فقط تقصیر من نیست؛ چراکه میزان عوارض عبور از آزادراه واقعاً به نسبت تعرفه‌های معمول هر نفس کشــیدنی در زندگی بالاست و کم‌کم پای رســانه‌ها هم به میان آمد و اینجا و آنجا و همه جا پیچید که بابا چه خبره! مگه چند ماهه می‌خواهید چند برابر پولی را که برای ســاخت آزادراه خرج شد، از این طریق برگردانید!؟ کار به مکاتبه و شکایت و گله‌گزاری پیش مسئولان استان از جمله استانداری کشیده شد ولیکن آنان تا این تاریخ هیچ عکس‌العملی از خود بروز نداده‌اند تا بلکه قضیه یک جورایی خود به خود حل‌وفصل شود و در بوته فراموشی بیفتد.
اما این انصاف نیست!
من یکی فراموش نمی‌کنم که از حدود ۱۲ سال پیش تاکنون و از زمان کلنگ احداث آزادراه ســاوه، همدانی‌ها بخصوص خبرنگارها و اهل رســانه چه شور و شعفی داشــتیم که کار آزادراه روزی تمام می‌شود و چــه برو و بیایــی از همدان به تهران و بالعکس بــه راه می‌افتاد و مردم همدانبه لحاظ امنیت جاده و نزدیک شــدن طول مسیر، بیشتر و بیشــتر به تهرانی‌ها سرک می‌کشند و بچه‌های تهران هم برای استفاده از آب‌وهوای شــهرمان بیشتر از پیش می‌آیند و می روند و این وسط مسط‌ها هم یک جورایی چرخ صنعت گردشگریمان روان‌تر می‌شود و خداوند روزی بیشتر روا می‌دارد.
بازهم یادم نرفته که از زبان وکیل و وزیر و استانداران و چند فرماندار و بخشــدار هرازچند گاهی خبر گشــایش و افتتــاح چندکیلومتر از آزادراه را به اقصی نقاط عالم مخابره می‌کردیم و هر مناســبت و عید و ســالگردی هم برای چندمین بار خبر افتتاح آزادراه در صدر اخبار استان قرار می‌گرفت!
بازهــم نمی‌توانم فراموش کنم که در لوح یادبود آزادراه ســاوه نام و نشــان و افتخار حداقل ۳ دولت به ثبت رســیده و میلیاردها تومان از ســرمایه‌های ملی و بیت‌المال صرف احداث این آزادراه شده تا مردم کشورمان آســوده و امن مسیر رفت و برگشت این شاهراه زندگی را بروند و برگردند و افتخار کنند که بودجه مملکت بد جایی خرج نشده و دولت‌ها همه خدمتگزارند!! و برای هر خدمت و وظیفه‌ای منت سر مردم نمی‌گذارند!

وزیر اطلاعات در یادواره ۱۵شهید روحانی نهاوند:

بهار انقلاب در نهاوند خزان پذیر نیست

نهاوند– معصومــه کمالوند– خبرنگار همــدان پیام؛ یــادواره ۱۵شــهید روحانی شهرســتان نهاوند پنج شنبه هفته گذشته با حضــور وزیر اطلاعات بعنــوان میهمان و سخنران ویژه مراسم برگزارشد.
وزیــر اطلاعات در جمع مــردم و خانواده های شــهدا گفت: هر گاه و هرکجا نســیم ناملایمی وزید مردم با حضورشــان آن را متوقف کردند و نشان دادند که بهار انقلاب در نهاوند خزان پذیر نیست.
حجت الاسلام ســید محمود علوی گفت: دلبســتگی ام به شهر نهاوند سبب شده بود همیشه با نماینده های این شهر در مجلس ارتباط داشته باشــم همچنین فرزند شهید حیدری که یاد پدر شهیدش را برای ما زنده می کند.
وی افزود: هرقدر برای شهدا مایه بگذاریم کم اســت و این حضور در این مراسم که شهر اساتید عزیزم شهید حیدری و قدوسی و گروه انقلابی ابوذر اســت مایه افتخار و توفیق است.
در حال حاضرهم اگرچه از کاروان شهادت جا مانده ایم اما همیشــه آرزوی پیوستن به این کاروان را داریم.
علوی اظهار داشت: حضور دو گروه تعهد پذیــر روحانیــون و مردم بــا بصیرت در صحنه‌هــای دفاع از انقــلاب، نهاوند را به سنگر شهادت و جهاد تبدیل کرد.
وزیــر اطلاعات با بیان اینکه اســلام و امام راحل فرهنگ شهادت طلبی را در بین مردم ما زنده کردند تصریح کرد: وقتی که انقلاب شــروع شد دشمنان اراده ما را در انقلاب با کشتن امتحان کردند، شــهید مطهری را به خاک و خون کشــیدند، ۷۲ یار امام و غیره را با یک انفجار به خاک و خون کشــیدند امــا انقلاب مــا امروز به خاطــر حاکمیت روح شــهادت و فرهنگ شهادت با عزت و ســربلندی ٤٠ سال از عمر خود را گذرانده و دشمنان ما نتوانستند جلوی این حرکت را بگیرند. وی تصریح کرد: زندگی با ذلت در کنار ستمگران را نمی‌پذیریم و سلاح برنده شهادت طلبی ملت ایران قدرت حرکت از امریکا را گرفته است. وی با تاکید بر اینکه تا زمانی که فرهنگ شــهادت در کشور ما حاکم باشد دشمنان ما نمی‌توانند هیچ کاری کنند گفت: درود می‌فرستیم بر مردم انقلابی و شهید پرور نهاوند که ذره‌ای از حمایت و حراســت از انقلاب تزلزل از خودتان نشان ندادید. وزیر اطلاعات افزود :اگر چه هر جا نام و یاد شهدا باشد ما با جان و دل حضور خواهیم یافت، اما قدردان کسی خواهیم بود که زمینه حضور ما را در این جلسات فراهم کند و به همین واسطه از نماینده نهاوند در مجلس سپاســگزارم که زمینه سهیم شدن اینجانب را در این امر ثواب فراهم نمودند.

دشــمن در اغتشاشــات اخیــر نــاکام مانــد

نماینده مــردم نهاوند در مجلس شــورای اســلامی نیز در این آئین ضمــن تقدیر از حضور مردم و خانواده های شــهدا در این یادواره، گفت؛ در اغتشاشات اخیر عده ای فرصت طلب دنبال سواســتفاده بودند اما با بیدار باش به موقع مردم به هدف نرسیدند و دشمن را ناکام کردند.
حسن بهرام نیا افزود: نهاوند شهیدانی چون قدوســی و حیدری را دارد که از شــهدای شاخص و ملی محسوب می شوند و افتخار این خاک و دیار در ایران اسلامی هستند.

اعتبارات ویژه استاندار برای پروژه های حوزه ایثار و شهادت نهاوند

فرماندار نهاوند هم گفت: استاندار همدان در دو ســال اخیر حدود دو میلیارد اعتبار برای پروژه های حوزه ایثار و شــهادت و المان ابوذر و شهدای گمنام شهرستان اختصاص داده اند و توجه ویژه ای به این بخش داشته است. کریم حمیدوند گفت: پس از چندین ســال المانی برا گروه انقلابی ابوذر ساخته شد و المان شهدای گمنام بر بام نهاوند هم از دیگر اقدامات بوده است.

همیشه در حفظ نظام پا در رکاب باشیم

امام جمعه نهاوند هم گفت: در راه حراست از این نظام به فرمایش قرآن همیشــه آماده باشــیم. حجت الاسلام عباسعلی مغیثی نیا افزود: ۱۷هزار شهید در زمان انقلاب دادیم و در تحمیلی ۲۰۰هزار شــهید دادیم که فتنه ها از طرف دشمن از ما دور شد.
وی ادامه داد: بعد از آن هم فتنه ها پشت سر گذاشــته ایم و انتخابات آینده در راه است مراقب فتنه ها باشیم باید همیشه آماده بود.
مغیثی نیا اظهار داشــت: شــهادت در این انقلاب نصیب هر کس بشود عاقبت به خیر خواهد بود و امروز جبهه کفر و نفاق دست به دســت هم داده انــد و از همه امکانات بخصوص فضای مجازی اســتفاده می کنند باید مقابل دشــمن بایستیم و مقاوم و آماده باش باشیم تا خطرات را از سر مردم و این انقلاب کوتاه کنیم.

خبر

روحانیون در کاهش منکرات موثرند

نقــش روحانیون در اقامه معروف‌ها و کاهش منکرات قابل انکار نیست.
سرپرست تبلیغات اسلامی اسدآباد در نشست با تعدادی از روحانیون مبلغ اظهار داشــت: نظرات روحانیون در بین مردم دارای مشروعیت بالایی بوده و نقش روحانیــون در اقامه معروف‌ها و کاهش منکرات قابل انکار نیست.
حجت الاسلام سید مجید موسوی با اشاره به در پیش بودن دهه فجر بر ضرورت اســتفاده از فرصت تبلیغی این ایــام تأکید کرد و گفت: روحانیون اعزامی با یاری هیات امنای مساجد و هیات‌های مذهبی و افراد متدین در شــهرها و روستاها مجالس سخنرانی تشکیل می‌دهند و درزمینه عقاید، اخلاق، تاریخ اسلام، احکام شرعی، آداب معاشرت اسلامی و دستاوردهای انقلاب و نظام اسلامی روشنگری می‌کنند که این امر بسیار باارزش است.
به گزاری مهر وی اضافه کرد: نقش این مجالس در تقویت دین‌داری، شبهه‌زدایی، امیدبخشی و آگاهی آفرینی و تحکیم و عدالت و اخلاق و تجدیــد حیات دینی جامعه و در یک ســخن در اقامه معروف‌ها و کاهش منکرات قابل انکار نیست.
سرپرســت تبلیغات اســلامی اســدآباد عنوان کرد: فلســفه حضور روحانیون در روســتاها و مســاجد مناطق مختلف جذب جوانان و نوجوانان به‌سوی برنامه‌های فرهنگی و مذهبی است.
وی در ادامه با بیان اینکه دهه فجر فرصتی برای اثبات کارآمدی نظام مقدس جمهوری اســلامی ایران در عرصه های مختلف است، افزود: تلاش جبهه کفر و استکبار برای القای ناکارآمدی نظام اسلامی همواره شکست خورده است.
موســوی با اشاره به اینکه انقلاب اسلامی بسترهای رشد و شکوفایی ایران را در عرصه های مختلف فراهم کرده است، افزود: این انقلاب الهی با قطع وابستگی ها به غرب، موجب استقلال و خودکفایی کشور در بخش های مختلف شده است.
موسوی با توجه به برگزاری گفتمان های دینی اظهار داشت: یکی از روش‌ها و شیوه‌های اثرگذار تبلیغی، گفتمان چهره به چهره است که با استقبال خوب نسل جوان جامعه روبه‌رو شده و تبلیغات اسلامی با توجه به مناسبت ها و با همکاری روحانیون مستقر نسبت به برگزاری این گفتمان‌ها در سطح مساجد و حسینیه‌ها و مدارس شهرستان اقدام می کند.
موسوی اجرای گفتمان را یکی از اقدامات تبلیغات اسلامی در راستای توســعه و ترویج آموزه‌ها و شعائر دینی برشــمرد و گفت: تبلیغات اسلامی با موضوع نهادینه کردن آموزه‌های دینی و معنوی و پیشگیری از آسیب‌های اجتماعی اجرای این گفتمان‌ها را تا پایان سال جاری در دستور کار خود دارد.

گزارش ویژه

میدان دام نهاوند برای ۱۵۰نفر اشتغالزایی دارد

نهاوند–خبرنــگار همدان پیــام: میدان عرضه دام سبک و سنگین نهاوند با مجوز دامپزشکی در مســاحت ۵هزار متر مربع،هفته گذشته با حضور مسئولان افتتاح شــد تا هم به تنظیم بازار قیمت گوشــت در شهرســتان کمک کند و هم سلامت گوشــت های عرضه شــده در بــازار مصرف را تضمین کند.
ایــن میدان با ۷۵۰ میلیون تومان آورده شــخصی مالک، به بهره برداری رســیده است و قرار است برای ۱۵۰ نفر بطور مستقیم ایجاد اشتغال کند.
ســرمایه‌گذار و مدیر این مرکز خصوصیات این میــدان را مجهز بودن آن به اتــاق قرنطینه،محل نگهــداری دام،نظارت مســتقیم دامپزشــک و روحانی در مرحله ذبح و هم‌چنین رستوران،محل خواب و نمازخانه عنوان کرد و اظهار داشت: در میدان عرضه دام،دامها قبل از کشتار کاملا معاینه می شــوند ضمن اینکه اجازه کشــتار دام های مولد(دام ماده) به منظــور جلوگیری از انقراض نسل دام ماده داده نخواهد شد و هم چنین بازار گوشت کاملا کنترل می‌شود.
علــی پیــزاری ادامــه مــی دهــد: بعضــا اتفــاق مــی افتــد کــه دام هــا از شــهرهای همجــوار وارد نهاونــد مــی شــوند وممکــن اســت آلــوده باشــند وایــن آلودگــی در شــهر شــیوع پیــدا کنــد یــا بــرای مصــرف کننــده تبعــات داشــته باشــد امــا ایــن مرکــز کمــک مــی کنــد هــر دامــی بعــد از ورود بــه نهاونــد کامــلا معاینــه شــود و بعــد از احــراز صحــت و ســلامت دام توســط دامپزشــک،دام خریــداری و ذبــح شــود. پیــرزادی که ۲۰درصد گوشــت اســتان همدان را در کشــتارگاه زاگــرس دام تامین می کند می گوید:اولین بار اســت که میدان عرضه دامِ دارای مجوز، در استان فعالیت میکند
و اگر در اســتان۲یا ۳میدان عرضه دام با مجوز فعالیت کند هم به یکســان سازی قیمت گوشت کمک می کند و هم به مصرف کنند و دامدار.
وی در پایان هم از کمک ها و پیگیری های مدیر کل دامپزشــکی،نماینده مــردم نهاوند در مجلس شورای اسلامی، فرماندار محترم ومدیریت جهاد کشاورزی برای اخذ مجوز میدان دام نهاوند تشکر و قدر دانی کرد.

میــدان دام نهاوند تضمیــن کننده سلامت گوشت قرمز

فرماندار نهاوند هم در ادامه اظهار داشــت:هدف از ایجاد و بهره برداری از میدان عرضه دام تنظیم بازار گوشت قرمز در شهرستان و تضمین سلامت کامل گوشت در بازار مصرف است.
کریــم حمیدوند هــم چنین افزود:ایــن مرکز بر مجاز یا غیر مجاز بودن دام برای کشتار و تحویل گوشــت دام به قصابی های شهرســتان نظارت خواهد داشت.
وی هــم چنین اظهار امیدواری کــرد با توجه به تعطیل شــدن میدان دام سابق،این مرکز بتواند در بحث اشــتغال تحول چشــمگیری در شهرستان ایجاد کند

کشتارگاه سنتی در استان نداریم

مدیر کل دامپزشکی استان همدان در ادامه با تاکید بر اینکه در استان، کشتارگاه سنتی نداریم و ۱۰۰ درصد کشتارگاههای استان صنعتی هستند اظهار داشــت:صدور پروانه بهداشتی و مجوز میدان دام نهاوند هم در این راســتا و با هدف ارتقاء کیفیت و بهداشــتی شــدن ذبح ها در تمام مراحل انجام شده است.
محمود رضا رسولی ادامه داد: فعالیت میدان های دام با پروانه بهداشــتی و مجوز،گامی است برای ارتقاء ســلامت لــذا در شــهرهای دیگر هم اگر متقاضی بخش خصوصــی برای مجوز میدان دام اقدام کند قطعا استقبال خواهیم کرد.

مدیر صندوق بیمه اجتماعی کشاورزان، روستاییان و عشایراستان:

قالیبافان استان همدان در صندوق روستاییان بیمه شوند

بافنــدگان فــرش (قالیبافــان) بــرای بیمــه شــدن بــه صنــدوق بیمــه اجتماعــی، کشــاورزان، روســتاییان و عشــایر اســتان همــدان مراجعــه کننــد. مدیر صندوق بیمه اجتماعی کشاورزان، روستاییان و عشایر استان همدان گفت: بافندگان فرش (قالیبافان) برای بیمه شدن به صندوق بیمه اجتماعی، کشاورزان، روستاییان و عشایر استان همدان مراجعه کنند.
مهدی سماواتی در گفت‌وگو با فارس اظهار کرد: تفاهمنامه کشوری در خصوص اطلاع‌رسانی، فرهنگسازی، شناسایی، معرفی و جذب تمام بافندگان قالی، فرش، گلیم، جاجیم و...، بافندگان عضو شرکت تعاونی‌های تولیدی زیرمجموعه اتحادیه در روستاها و مناطق عشایری و شهرهای کمتر از ۲۰ هزار نفر اجرایی می‌شود.
مدیر صندوق بیمه اجتماعی کشاورزان، روستاییان و عشایر استان همدان بیان کرد: براساس این تفاهمنامه افراد از سوی اتحادیه و شرکت‌های فرش استان به کارگزاران رسمی صندوق راه بیمه شدن و دریافت مستمری بازنشستگی، فوت و ازکارافتادگی معرفی می‌شوند تا براساس قوانین صندوق بیمه آنها هموار شود.
وی یاد آور شد: با امضای این تفاهمنامه بیمه‌شدگان می‌توانند از تمام خدمات صندوق بیمه اجتماعی کشاورزان، روستاییان و عشایر شامل مستمری‌های بازنشستگی، ازکارافتادگی و فوت بهره‌مند شود و علاوه بر آن اعضاض خانواده آنها از خدمات این بیمه بهره‌مند می‌شوند.
سماواتی به مقایسه بیمه صندوق با بیمه قالیبافان پرداخت و اظهار کرد: در بیمه قالیبافان بافندگان بازرسی می‌شوند و در صورتی که دار قالی به میزان تعیین شده نرسیده باشد بیمه آنها قطع می‌شود در حالی که صندوق بیمه کشاورزان، روستاییان و عشایر بازرسی نمی‌کند و با تاییده اتحادیه‌ها یا شرکت‌های فرش در سراسر استان از امکان ثبت نام بهره‌مند می‌شوند.

آگهی استخدام راننده خودرو بر

یک شرکت فعال در زمینه خدمات پس از فروش خودرو، در خصوص تأمین راننده خودروبر با خودرو (رنگ سفید) دعوت به همکاری می‌نماید از واجدین شرایط درخواست می‌گردد مدرک و سوابق خود را با ذکر شهر محل سکونت به آدرس: تهران، ملاصدرا، شیخ بهایی شمالی نرسیده به میدان پیروزان پلاک ۲۸ یا Jobeki@gmail.cim یا شماره فاکس ۰۲۱۸۸۶۰۸۳۰۰ ارسال نمایند.

آگهی استخدام امدادگر

یک شرکت فعال در زمینه خدمات پس از فروش خودرو، در خصوص تأمین نیرو، از افراد برق کار و مکانیک اتومبیل با داشتن دیپلم دعوت به همکاری می‌نماید از واجدین شرایط درخواست می‌گردد مدارک و سوابق خود را با ذکر شهر محل سکونت به آدرس: تهران، ملاصدرا، شیخ بهایی شمالی نرسیده به میدان پیروزان پلاک ۲۸ یا Jobeki@gmail.cim یا شماره فاکس ۰۲۱۸۸۶۰۸۳۰۰ ارسال نمایند.

آگهی استخدام امدادگر دو منظوره

یک شرکت فعال در زمینه خدمات پس از فروش خودرو، در خصوص تأمین راننده خودروبر با خودرو (رنگ سفید) و آشنایی با تعمیر خودرو (ترجیحاً برق) دعوت به همکاری می‌نماید از واجدین شرایط درخواست می‌گردد مدارک و سوابق خود را با ذکر شهر محل سکونت به آدرس: تهران، ملاصدرا، شیخ بهایی شمالی نرسیده به میدان پیروزان پلاک ۲۸ یا Jobeki@gmail.cim یا شماره فاکس ۰۲۱۸۸۶۰۸۳۰۰ ارسال نمایند.

پیام تاریخ، تمدن و فرهنگ مادستان
The Message Of Madestan's History & Civilization & Culture
روزنامه همدان پیام
۴
شنبه ● ۳۰ دی‌ماه ۱۳۹۶ ● شماره ۳۱۱۳
ایران و جهان
siasat@hamedanpayam.com

خبر

ایجاد محدودیت در افزایش حقوق های حفظ اساتید

وزیر علوم، تحقیقات و فناوری، اقدام کمیسیون تلفیق بودجه مجلس شورای اسلامی در افزایش حقوق های کمتراز ۵ میلیون تومان را ستود اما در عین حال تاکید کرد: محدود کردن افزایش حقوق های بیشتر از این مبلغ و همچنین تعیین سقف برای پاداش بازنشستگی، مشکلات جدی در حفظ و تداوم فعالیت های علمی استادان و پژوهشگران کشورمان ایجاد می کند.

منصور غلامی در گفتگو با ایرنا یادآور شد: چنانچه این مصوبه کمیسیون تلفیق نهایی شود، لطمه جبران ناپذیری به روند توسعه علم و فناوری کشور وارد می کند.

وزیر علوم در این خصوص از رئیس مجلس شورای اسلامی درخواست کرد که با ورود به این موضوع و اتخاذ تصمیم ها و تمهیدهای مناسب و نیز اصلاح این مصوبه، نگرانی جامعه علمی و دانشگاهی کشور را برطرف کند.

دولت

نقش مردم در مدیریت بحران آب بی بدیل است

وزیر کشور به نقش مردم در مدیریت بحران آب تاکید کرد و گفت: حقابه تالاب های کشور باید داده شود.

به گزارش ایسنا، عبدالرضا رحمانی فضلی در جلسه بررسی وضعیت خشکسالی و منابع آب کشور و مقابله با بحران آب از آمادگی کامل استانداران و فرمانداران برای تشکیل ستاد بحران آب خبر داد تا با همکاری همه دستگاه های مرتبط و تهمیدات لازم بتوانند برنامه های پیش بینی شده در این زمینه را محقق کنند.

وی با توجه به مصوبه سال گذشته این ستاد در ارتباط با مدیریت بحران آب از تمام دستگاه هایی که طبق آن مصوبه موظف به انجام کارهای تعیین شده بودند خواست تا گزارشی از اقداماتی که تاکنون انجام داده اند به ستاد مدیریت بحران ارائه دهند و رئیس سازمان مدیریت بحران هم ظرف یک هفته آینده با برگزاری جلسه ای گزارش عملکرد این دستگاه ها را دریافت کند.

مجلس

گزارش تفریغ بودجه سال ۹۵ در مجلس قرائت می شود

نمایندگان مجلس شورای اسلامی در جلسات این هفته خانه ملت عملکرد هشت ماهه بودجه سال ۹۶ کل کشور را بررسی می کنند همچنین عادل آذر رئیس دیوان محاسبات کشور گزارشی درباره تفریغ بودجه سال ۹۵ به مجلس ارایه می کند.به گزارش ایرنا، نمایندگان در جلسات علنی مجلس گزارش کمیسیون عمران مجلس در مورد لایحه یک فوریتی اصلاح بند ۲ ماده واحده قانون تسریع در امر تخلیه و بارگیری کشتی ها در بنادر، طرح یک فوریتی استفساریه تبصره ۲ ماده ۷۶ قانون تامین اجتماعی و طرح تعیین تکلیف کارگزاران بیمه کشاورزی را بررسی می کنند.بررسی لایحه الحاق دولت جمهوری اسلامی ایران به کنوانسیون سازمان ملل متحد برای مبارزه با جرایم سازمان یافته فراملی، لایحه حفاظت از خاک و لایحه مدیریت حوادث غیر مترقبه کشور در دستور کار جلسات این هفته آینده قرار دارد.

اسماعیل هنیه در نامه‌ای به رهبر معظم انقلاب:

ملت فلسطین مواضع ثابت و ارزشمند ایران در مسئله قدس را می‌ستاید

تمامی مردم پایدار فلسطین مواضع ثابت و ارزشمند جمهوری اسلامی در مسئله فلسطین و قدس و حمایت از مقاومت مردمی فلسطین با انواع کمک‌ها را، می‌ستایند.

رئیس دفتر سیاسی جنبش مقاومت اسلامی فلسطین در نامه‌ای به رهبر معظم انقلاب با اشاره به ابعاد توطئه بزرگ استکبار علیه قدس و ملت فلسطین با هدف سرنگون‌کردن غزه به‌عنوان قلعه مقاومت و پایان دادن به مبارزه علیه رژیم اشغالگر و عادی‌سازی روابط حکام وابسته منطقه با آن، از حمایت‌های ملت ایران و هدایت‌های رهبر انقلاب اسلامی از جنبش مقاومت قدردانی و تأکید کرد: ما با شروع انتفاضه خروشان مردمی در داخل کرانه باختری و قدس، به اذن خداوند توطئه طاغوتِ عصر (ترامپ) و حاکمان نفاق در پایتخت‌های دور و نزدیک را در پایان دادن به مسئله فلسطین، خنثی خواهیم کرد.

به گزارش پایگاه اطلاع‌رسانی دفتر مقام معظم رهبری، آقای اسماعیل هنیه در این نامه با اهدای سلام فرماندهان و مجاهدان جنبش حماس و همه مردم فلسطین به رهبر انقلاب اسلامی و ملت ایران، از ایرانیان به‌عنوان مردمی اصیل که در کشوری با ثبات، مقاوم و استکبارستیز زندگی می‌کنند، یاد کرده و افزوده است: تمامی مردم پایدار فلسطین مواضع ثابت و ارزشمند جمهوری اسلامی در مسئله فلسطین و قدس و حمایت از مقاومت مردمی فلسطین با انواع کمک‌ها را، می‌ستایند.

در این نامه به دسیسه‌های بزرگ و خطرناکی که علیه امت اسلامی و بویژه قدس شریف در جهت نابود کردن پایه‌های مقاومت در جریان است، اشاره و افزوده شده است: اگرچه این توطئه‌ها از گذشته برای ما واضح بود اما در ماهها و روزهای اخیر با کنفرانس ریاض و سخنان ترامپ که ایران، حزب‌ا...و حماس را دشمنان صف‌کشیده‌ی خود خواند و بر نگرش صهیونیستی‌اش در مسئله قدس به‌عنوان پایتخت یهود تأکید کرد، این حقیقت آشکارتر از قبل شده است.

هنیه در ادامه با برشمردن بخشی از آلام مردم فلسطین و محاصره و تحریم همه‌جانبه دارویی، پزشکی و اقتصادی علیه ساکنان غزه با هدف ایجاد بحران انسانی و تضعیف مهم‌ترین قلعه مقاومت، گفته است: آمریکا و برخی حاکمان شکست‌خورده درصددند به مسئله فلسطین و مقاومت در مقابل رژیم اشغالگر پایان دهند تا رهبرانی که برای رضایت آمریکا و اسرائیل لَهلَه می‌زنند بتوانند روابط خود را با رژیم صهیونیستی عادی و برملا کنند و در مقابل، با جهت‌دادن دشمنی‌ها به سمت ایران و تحریک تعصبات شیعه و سنی، قطب‌نمای امت اسلامی را منحرف سازند.

خبر

تکذیب اجبار زندانیان به مصرف دارو

روابط عمومی سازمان زندان ها و اقدامات تامینی و تربیتی کشور اجبار زندانیان به مصرف هرگونه دارو را قویاً تکذیب کرد.

به گزارش ایسنا، در پی انتشار مطالبی از سوی برخی افراد مبنی بر اجبار بازداشت شدگان به خوردن برخی قرص‌ها، روابط عمومی سازمان زندان‌ها طی اطلاعیه‌ای ضمن تکذیب و رد این ادعای واهی، طرح مطالبی از این دست را مصداق نشر اکاذیب و تشویش اذهان عمومی دانست و اعلام کرد: اشخاص مطرح کننده این دروغ و تهمت بزرگ را در اسرع وقت و در دادسرای عمومی و انقلاب تهران تحت تعقیب قانونی قرار خواهد داد.

در ادامه این اطلاعیه آمده است: ضمناً خلاصه‌ای از اقدامات مرتبط با مسائل بهداشتی و درمانی که به عنوان خدمات این سازمان به تمامی محکومان و متهمان در بدو ورود به تمامی زندان های کشور ارائه می‌شود به شرح ذیل به استحضار مردم شریف ایران اسلامی می رسد: تمامی زندانیانی که وارد زندان می‌شوند پرسشنامه‌هایی را جهت تشکیل پرونده شخصیت تکمیل می‌کنند که یکی از بخش‌های آن مربوط به شناسنامه بهداشتی و سلامت آنان است.

این اطلاعیه می‌افزاید: در این فرآیند به هیچ وجه در مبادی ورودی به زندانیان دارویی ارائه نمی‌شود و چنانچه در یک فرد زندانی بیماری خاصی تشخیص داده شود فرد مذکور به واحد بهداری زندان و یا در صورت نیاز به مراکز بهداشتی و درمانی سطح شهر اعزام می شود. مجدداً تاکید می شود مطالب منتشر شده در این خصوص کذب بوده و انتشار دهندگان آن برابر مطلب صدر این اطلاعیه تحت تعقیب کیفری قرار خواهند گرفت.

خبر

سلیمانی در واکنش به اغتشاشات اخیر: ای کاش به جای پرچم ایران مرا آتش می‌زدند

سرلشکر قاسم سلیمانی فرمانده نیروی قدس سپاه پاسداران انقلاب اسلامی با انتشار ویدئویی در صفحه اینستاگرام خود، به ناآرامی‌های اخیر واکنش نشان داد. به گزارش ایلنا، سیلمانی با اشاره به آتش زدن پرچم ایران در این ناآرامی‌ها گفت: ای کاش به جای پرچم، من را ده بار آتش می‌زدند؛ چرا که ما برای نشاندن پرچم بر هر قله‌ای ده‌ها شهید داده‌ایم.

بررسی مفاسد اقتصادی در کمیسیون سیاسی

جلسه کمیسیون سیاسی – اجتماعی مجلس خبرگان رهبری تشکیل شد.به گزارش ایسنا، جلسه این کمیسیون با موضوع بررسی مفاسد اقتصادی و پدیده قاچاق با حضور معاون ستاد مبارزه با قاچاق کالا و ارز و رئیس فراکسیون مبارزه با مفاسد اقتصادی در دبیرخانه مجلس خبرگان رهبری در قم برگزار شد.

برای پایان بحران سوریه باید نفوذ ایران قطع شود

وزیر خارجه آمریکا در اظهاراتی خصمانه و تکراری علیه کشورمان مدعی شد که بخشی از راه حل پایان بحران در سوریه قطع نفوذ ایران در سوریه است.به گزارش ایسنا، رکس تیلرسون وزیر خارجه آمریکا با تکرار ادعاهای خود علیه کشورمان در روز چهارشنبه گفت: ایران تلاش می کند که در سوریه به منافع آمریکا صدمه بزند و برای حفظ بشار اسد در قدرت تاکنون میلیون ها دلار هزینه کرده است. بنابراین بخشی از راه حل پایان بحران در سوریه قطع نفوذ ایران در این کشور است.این در حالی است که هیلاری کلینتون وزیر خارجه پیشین آمریکا پیشتر اذعان کرده است که داعش را در سوریه، آمریکا ایجاد کرده است که این گروه تروریستی سال ها از سوی برخی کشورهای عربی حاشیه خلیج فارس حمایت مالی و نظامی می‌شد.

برخی دستور العمل‌های گزینشی اصلاح شوند

گزینش‌گران طبق قانون و دستورالعمل اقدام کنند

دبیر هیأت عالی گزینش نهاد ریاست جمهوری با بیان اینکه گزینش افراد بدون دخالت سلیقه شخصی انجام شود، اظهار کرد: گزینش‌گران طبق قانون و دستورالعمل اقدام کنند.

به گزارش ایسنا، اسدا... وطنی ادامه داد: برخی از دستورالعمل‌های گزینشی کشور باید اصلاح شوند که در این راستا اقداماتی انجام گرفت، بنابراین پس از اصلاحات باید نظارت لازم برای اجرای درست دستورالعمل‌ها در دستور کار قرار گیرد.

دبیر هیأت عالی گزینش نهاد ریاست جمهوری بیان کرد: سامانه جامع گزینش طراحی شده که هیأت‌های مرکزی در تهران و برخی از هسته‌ها در استان‌ها به آن مرتبط هستند البته هنوز این سامانه کامل نشده و به دنبال تکمیل آن هستیم.

وی با اشاره به اینکه تعداد کارمندان گزینش در استان‌های مختلف زیاد نیستند، تصریح کرد: در هر استان حدود ۱۰۰ نفر در قالب موارد مختلف با هسته‌های گزینش همکاری می‌کنند.

وطنی گفت: اداره کلی برای رسیدگی به شکایات و ارزشیابی تشکیل داده‌ایم که اگر تخلفی پیش بیاید شکایت افراد مورد رسیدگی قرار گرفته و البته هسته‌ها نیز به صورت مستمر ارزشیابی می‌شوند.

دبیر هیأت عالی گزینش نهاد ریاست جمهوری با اظهار امیدواری از بهبود وضعیت گزینش‌ها با اصلاح دستورالعمل‌ها خاطرنشان کرد: اوایل انقلاب نفوذ برخی گروهک‌ها در هسته‌های مختلف گزینش سبب شد که با مطرح کردن پرسش‌های خارج از موضوع چهره گزینش را منفی نشان دهند.

وی با اشاره به اینکه فرمایشات امام خمینی(ره) در مورد گزینش، درست باید مدنظر قرار گیرد، تاکید کرد: اگر کسانی در گذشته تحت فشار طاغوت اشتباهی از آنان سر زده بود و اکنون دیگر خطایی نمی‌کنند در صورت امکان باید پذیرفته شوند.

وطنی افزود: در امر گزینش نباید سخت‌گیری کرد اما با سهل‌انگاری نیز نباید به اصل موضوع ضربه زد.

آگهی مناقصه

مجتمع مسکونی ۶۰۰ واحدی سعیدیه در نظر دارد نگهداری و تعمیرات تجهیزات و تأسیسات مجتمع را به شرح زیر و از طریق مناقصه از تاریخ ۱۳۹۷/۱/۱ برای مدت یکسال از طریق مناقصه به پیمانکار واگذار نماید. از اشخاص حقوقی ذیصلاح دعوت می‌گردد تا ضمن بازدید از تجهیزات موضوع مناقصه قیمت پیشنهادی خود را به همراه رزومه شرکت در پاکت در بسته و ممهور حداکثر تا مورخ ۱۳۹۶/۱۱/۱۵ به دفتر مجتمع واقع در انتهای خیابان ۳۰ متری سعیدیه تسلیم نمایند. زمان بازدید از ساعت ۹ لغایت ۱۳ تا مورخ ۱۳۹۶/۱۱/۱۰ بوده ضمناً شماره تماس (۳۸۲۴۲۰۲۰) آماده پاسخگویی می‌باشد. شرکت کنندگان در مناقصه می‌بایست مبلغ ۵۰/۰۰۰/۰۰۰ ریال به حساب شماره ۴۱۰۰۰۲۹۱۴۳۴۰ نزد بانک مسکن شعبه سعیدیه به نام هیأت مدیره مجتمع واریز و کپی فیش واریزی را به همراه پاکت شرکت در مناقصه به دفتر مجتمع تحویل نمایند. به پیشنهاداتی که ناقص و یا بعد از تاریخ فوق واصل گردد ترتیب اثر داده نخواهد شد و هزینه چاپ آگهی به عهده برنده مناقصه خواهد بود.

موضوع مورد مناقصه عبارت است از سرویس، نگهداری و تعمیرات:

۱- بیست و چهار موتورخانه مرکزی و ۲۵ دستگاه دیزل ژنراتور
۲- درب بازکن‌ها و آیفون‌های ۲۴ بلوک شامل ۶۰۰ واحد
۳- بیست و چهار دستگاه آنتن مرکزی تلویزیون
۴- روشنایی محوطه و مشاعات مجتمع و بلوک‌ها
۵- پمپ‌های ٤ حلقه چاه نیمه عمیق
۶- روشنایی مشترک ۲۴ بلوک
۷- شبکه آب غیر شهری و فاضلاب داخلی مجتمع
۸- سیستم اعلام حریق ۲۴ بلوک
۹- آب نمای محوطه مجتمع

توضیحات: تأسیسات فوق‌الذکر در کلیه اوقات و در تمامی ایام هفته اعم از عادی و تعطیلات می‌بایست آماده بکار بوده و در طول مدت شبانه‌روز حضور حداقل ۲ نفر پرسنل ماهر و مجرب و در ایام تعطیل ۱ نفر در مجتمع الزامی می‌باشد.

آدرس و تلفن: همدان، انتهای خیابان ۳۰ متری سعیدیه ۳۸۲۴۲۰۲۰-۰۸۱

مجتمع مسکونی سعیدیه

آگهی مناقصه

مجتمع مسکونی ۶۰۰ واحدی سعیدیه در نظر دارد سرویس، تعمیر و نگهداری ۳۰ دستگاه آسانسور کششی به ظرفیت ۴ الی ۶ نفر و سرعت ۱ متر در ثانیه با درب تمام اتوماتیک و نیمه اتوماتیک را از تاریخ ۱۳۹۷/۱/۱ برای مدت یکسال از طریق مناقصه به پیمانکار واگذار نماید.

از اشخاص حقوقی ذیصلاح دعوت می‌گردد تا ضمن بازدید از آسانسورهای مجتمع قیمت پیشنهادی خود را به همراه رزومه شرکت در پاکت در بسته و ممهور حداکثر تا مورخ ۹۶/۱۱/۱۵ به دفتر مجتمع واقع در انتهای خیابان ۳۰ متری سعیدیه تسلیم نمایند. توضیحات: تأسیسات فوق‌الذکر در کلیه اوقات و در تمامی ایام هفته اعم از عادی و تعطیلات می‌بایست آماده بکار بوده و در طول مدت شبانه‌روز حضور حداقل ۲ نفر پرسنل ماهر و مجرب و در ایام تعطیل ۱ نفر در مجتمع الزامی می‌باشد.

زمان بازدید از ساعت ۹ لغایت ۱۳ تا روز ۱۳۹۶/۱۱/۱۰ بوده ضمناً شماره تماس (۳۸۲۴۲۰۲۰) آماده پاسخگویی می‌باشد.شرکت کنندگان در مناقصه می‌بایست مبلغ ۵۰/۰۰۰/۰۰۰ ریال به حساب شماره ۴۱۰۰۰۲۹۱۴۳۴۰ نزد بانک مسکن شعبه سعیدیه به نام هیأت مدیره مجتمع واریز و کپی فیش واریزی را به همراه پاکت شرکت در مناقصه به دفتر مجتمع تحویل نمایند.

به پیشنهاداتی که ناقص و یا بعد از تاریخ مزبور واصل گردد ترتیب اثر داده نخواهد شد.

هزینه چاپ آگهی به عهده برنده مناقصه خواهد بود.

آدرس و تلفن: همدان، انتهای خیابان ۳۰ متری سعیدیه ۳۸۲۴۲۰۲۰-۰۸۱

مجتمع مسکونی سعیدیه

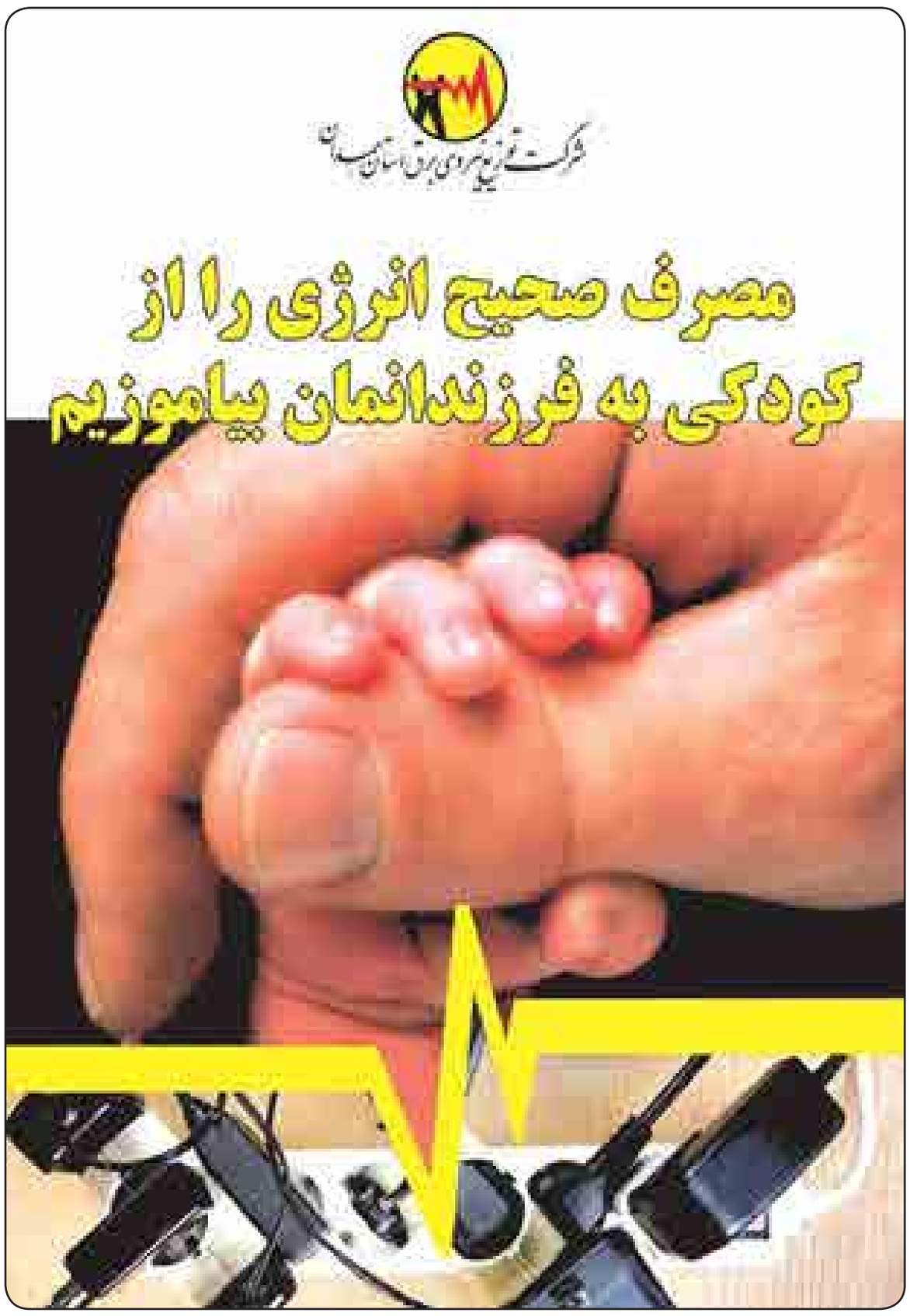

۳۰ درصد زندانیان کشور مدرک تحصیلی ابتدایی دارند

۳۰ درصد زندانیان کشور کم سواد و دارای مدرک تحصیلی ابتدایی هستند.
به گزارش ایرنا، مدیرکل فرهنگی و تربیتی سازمان زندان ها و اقدامات تامینی و تربیتی گفت: گسترش مراکز یادگیری محلی کلید حل مشکلات سوادآموزی است؛ بنابراین راه اندازی این مکان ها نقش مهمی در سواد آموزی زندانیان دارد.
رضا رستمی اظهار کرد: با اعلام آموزش ۸۹ هزار بی سواد در زندان های کشور، مرکز یادگیری محلی نقش عمده ای در ریشه کنی بی سوادی در زندان ها دارد و به نظر می رسد ایجاد آنها بهترین روش برای دستیابی به اهداف سوادآموزی در زندان ها باشد.

۱۳میلیون میانسال از بسته خدمات سلامت وزارت بهداشت بهره‌مند شدند

از سال گذشته تاکنون بیش از ۱۳ میلیون فرد میانسال در رده سنی ۳۰ تا ۵۹ سال که در سامانه پرونده الکترونیک وزارت بهداشت ثبت‌نام کرده‌اند از بسته خدمات سلامت بهره‌مند شدند.رئیس اداره سلامت میانسالان وزارت بهداشت، درمان و آموزش پزشکی گفت: برنامه سلامت میانسالان به صورت آزمایشی از چندین سال پیش آغاز شده بود ولی در طرح تحول سلامت گسترش کشوری پیدا کرد و محتوا و فرآیند ارایه خدمات تغییرعمده کرد تا خدمات در تمام نقاط کشور پیاده سازی شود.
مطهره علامه در گفت و گو با ایرنا اظهارکرد: گروه میانسال کشور جمعیت ۳۰ تا ۵۹ سال تمام کشور هستند که بالغ بر ۳۲ میلیون نفر جمعیت در این گروه را شامل می شود.

۶۷ درصد مشاغل ایجاد شده سال گذشته به زنان رسید

۶۷ درصد از ۷۵۰ هزار شغل ایجاد شده در سال گذشته به زنان رسیده است.
معاون رئیس جمهوری در امور زنان و خانواده، گفت: جامعه اسلامی به نگاه جدیدی نسبت به زنان نیاز دارد، نیاز داریم که همکاری‌های عملی با یکدیگر داشته باشیم تا نتیجه آن را در بهبود وضعیت زنان و کودکان بیش از پیش مشاهده کنیم.
به گزارش ایرنا، معصومه ابتکار با بیان اینکه در سال گذشته ۷۵۰ هزار شغل ایجاد شد که ۶۷ درصد از این میزان را زنان به خود اختصاص دادند و در بخش هنر و ورزش نیز زنان ایرانی حضور فعالانه‌ای دارند، بیان کرد: به یقین می‌توانیم جایگاه زنان را در مجلس شورای اسلامی و جامعه ارتقاء دهیم.

نگاه

گفت و گوهای خانوادگی در محاق

گفت و گو خیلی از یخ ها را ذوب می کند، یخ هایی که به خاطر بی اعتنایی زوج ها در خانواده به وجود می آید و حالا نبود این تعامل‌ها، ریشه دارترین نهاد بشری را مورد هدف قرار داده است.
جامعه ما اکنون با رشد طلاق مواجه است معضلی که هر چند عامل آن به بسیاری از مسائل ربط پیدا می کند اما نبود گفت و گوی همراه با احترام و درک متقابل نیز می تواند به عامل وقوع طلاق اضافه شود.
گفت و گو هنوز در خانواده ها، موضوع کمیابی است مساله ای که اگر مورد توجه قرار نگیرد عاقبت آن افزایش مشاجرات، تنش ها و سرانجام طلاق و جدایی خواهد بود.
سخن این است در خانواده های ما گفت و گو کم است و اگر هم هست، گفت و گو نیست بلکه جنگ روانی و مشاجرات بیهوده است. بخش زیادی از این جنگ و مشاجره نیز به علت غفلت از گفت و گو کردن است یعنی زن و شوهر هر چه با هم کمتر گفت و گو کنند به همین نسبت از هم دورتر می شوند.
پرسش این است چرا زوج ها در ابتدا با عشق و علاقه تشکیل زندگی می دهند ولی پس از مدتی حتی با داشتن فرزند، ساز جدایی را کوک می کنند. ایراد و اشکال کار کجاست؟
خیلی ها می گویند عامل کاهش گفت و گوها در خانواده ها، رسانه های تصویری و فضای مجازی است اما پرسش این است که آیا فقط این فناوری های نوین به ایران آمده که چنین عارضه ای برای جامعه ما به بار آورده است و یا در کشورهای دیگر نیز چنین پیامدی داشته است؟
بطور قطع، کمتر کشوری مثل ایران، فضای مجازی و رسانه های تصویری در زندگی خانوادگی آنان، مثل جامعه ما تاثیر گذاشته است حتی در کشورهای پیشرفته و سازنده این وسایل نیز چنین تاثیری دیده نمی شود.
جدا از اینکه دلیل اقبال ایرانیان به این رسانه ها و فضای مجازی می تواند کمبود سرگرمی ها و تحولات نشاط آور در جامعه باشد، اما نمی توان گفت چون سرگرمی در جامعه نیست، گفت و گو در خانواده و حتی جامعه نیز باید تعطیل شود.
جامعه ما باید برای ورود به دنیای هر یک از این فناوری ها، دارای برنامه و راهکار باشد تا افراد در کنار استفاده بهینه از این وسایل، به کانون خانواده های خود نیز توجه کنند.
به نظر می رسد خلاء و حفره ای بزرگی در جامعه در بحث فناوری های جدید و فرهنگسازی استفاده درست از آن وجود دارد که باید رفع شود زیرا اگر برطرف نشود، جامعه همواره در مقابل این فناوری ها منفعل عمل خواهد کرد.
نکته دیگر این بحث، داشتن مهارت گفت و گو در خانواده ها است. گفت و گو با مجادله تفاوت دارد. گفت و گو بین زوج ها باید به معنی کامل کلمه در فضای کم تنش و درگیری انجام شود هیچ گفت و گویی به خشونت و درگیری کشیده نمی شود و اگر بکشد، خارج از این دایره است زیرا گفت و گو در جو صمیمی برگزار می شود و دو طرف سعی می کنند با تبادل نظرات خود، طرف دیگر را از نظرات و تفکرات خود آگاه کند.
درگفت و گو ذهن های دو طرف به همدیگر نزدیکتر می شود تا بهتر از تفکرات یکدیگر آگاهی یابند و در حد امکان بتوانند نارسایی ها را برطرف کنند.
گفت و گو یعنی خوب صحبت کردن و خوب شنیدن؛ به عبارت ساده‌تر باید منظور خود را به بهترین زبان بیان کنیم و از طرفی این فرصت را به طرف دیگر بدهیم که بتواند نظرات خود را بیان کند و در کل شنونده خوبی باشیم.
در این شیوع تعامل دوطرفه ما بدنبال ارائه راه حل برای رفع مشکلات هستیم تا به یک زندگی آرام و کم دغدغه برسیم. برخلاف مناظره، در پایان گفت و گو دو طرف به یک نتیجه برد - برد می رسند و از این رو اهمیت گفت و گو و تعامل در خانواده ها بیش از پیش آشکار می شود. اگر گفت و گو در خانواده به درستی انجام شود قطعا این روند به جامعه نیز سرایت خواهد کرد و گرنه جامعه ما نیز از لحاظ گفت و گو چیزی مثل گفت و گوی خانوادگی از آب در خواهد آمد که معمولا همراه با تنش و درگیری خواهد بود.
جامعه ما به ویژه خانواده ها نیازمند مفاهمه بیشتر هستند تا با ارائه راهکارهای منطقی به رفع مشکلات خود بپردازند. این راهی است که هر خانواده ای باید در پیش گیرد تا آینده سعادتمند و مطلوبی برای خود و فرزندان خود رقم بزنند.

تخریب محله‌های قدیمی تیشه بر ریشه هویت

نگذارید قصه جولان تکرار شود

عکس: مهر

قرار گرفتن شهر همدان بر گذرگاه ایلات و عشایر و تهاجمات تاریخی و قتل و ایلغار اقوام داخلی و خارجی بافت ویژه‌ای را به این شهر داده بود.. در گذشته شهر همدان به چندین محله تقسیم می‌شد که برخی از این محلات دروازه داشتند و در ساعات معینی از شب دروازه‌ها بسته می‌شدند. کوچه‌های محل از محوطه‌ای که وسیع‌تر بود و چمن نامیده می‌شد، جدا می‌شدند و با پیچ و خم‌های فراوان که تنها افراد هم‌محل به خوبی آن را می‌شناختند و گاه از گذرگاه‌های مسقف و تاریک می‌گذشتند، تشکیل می‌شد. در خانه‌ها نیز کوتاه و سرگیر ساخته می‌شد. هر محله برای اعضای خود یک گروه بسته یا نوعی گروه خودی بود، و ساکنان محلات دیگر برای آنان گروه بیگانه به‌شمار می‌آمدند. بین محله‌های مختلف شهر همدان تفاوت در آداب و رسوم و حتی در لهجه و اصطلاحات وجود داشت.
وجود محله‌ها با نام‌های، جولان، شال‌بافان، قاشق‌تراشان، قصابان، صابونی‌ها و سبدباف‌ها، دال بر حرفه و فنی‌است که یا در خود محله صورت می‌گرفت یا ساکنان آن از این صنف و رسته تشکیل می‌شده‌اند. اما این روزها محله‌های قدیمی با بافت‌های فرسوده یادآور روزهایی است که شاید نسل جوان از آن اطلاعی ندارند، اما با زیبایی‌ها و جذابیت‌هایی که دارد می‌طلبد تا متولیان شهر از این بناها حفظ و حراست کنند.

نگاهی به طرح بازسازی محلات قدیمی با نام بافت فرسوده در دولت گذشته

سیاست‌های شهری نوسازی بافت‌های "فرسوده" بعد از فاجعه زلزله بم در سال ۱۳۸۲ شکلی نظام‌مند به خود گرفت. یک سال بعد از زلزله بم، در سال ۱۳۸٤، در قانون بودجه تسهیلات ویژه‌ای برای سازندگان خصوصی و عمومی فعال در بافت‌های "فرسوده" در نظر گرفته شد (قانون بودجه، ۱۳۸٤).
اما برای جلوگیری از فساد رانتی در شهرها ناشی از تخصیص این تسهیلات، نیاز بود تا ابتدا بافت‌های "فرسوده" تعریف شود. بنابراین در سال ۱۳۸۵، وزارت مسکن و شهرسازی (راه و شهرسازی کنونی) مصوبه‌ای را ابلاغ کرد که در آن نحوه تشخیص بافت‌های "فرسوده" تعیین شده بود. طبق این مصوبه سه معیار برای شناسایی بافت‌های "فرسوده" تعریف شد: ریزدانگی، غیرقابل نفوذ و ناپایداری. چنان‌چه بلوک شهری هر سه این معیارها را دارا باشد جزو بافت‌های "فرسوده" محسوب می‌شود. از معیارهای تعریف شده دولت برای بافت‌های "فرسوده" می‌توان دریافت که رویکرد دولت نسبت به فرسودگی نگاهی صرفاً کالبدی بوده است. بنابراین دور از انتظار نیست که سیاست‌های متناسب با این رویکرد را برای حل مسأله بافت‌های "فرسوده" در دستور کار قرار دهد.
در سال ۸۷، همزمان با شروع پروژه‌های مسکن مهر کلیه تسهیلات مالی برای بافت‌های "فرسوده" قطع شد (قانون بودجه، ۱۳۸۷). در این سال قانون ساماندهی و حمایت از تولید و عرضه مسکن (مصوب ۸۷/۰۲/۲۵) تصویب شد که مطابق آن کلیه ساخت‌وسازها در بافت‌های "فرسوده" مشمول تخفیفات عوارض ساخت شدند. آیین‌نامه این قانون در سال ۸۸ به تصویب رسید که طی آن ضمن تلاش در جهت تسهیل ارتباط سرمایه‌گزار و مالک، شرایط مناسبی را برای سرمایه‌گزاران در بافت‌های "فرسوده" در قالب تخفیفات مالی فراهم کرده است.
در سال ۸۹ سند دیگری با عنوان "قانون احیاء، بهسازی و نوسازی و توانمندسازی بافت‌های "فرسوده" و ناکارآمد شهری" به تصویب رسید. این نخستین بار بود که از عبارت ناکارآمد در کنار "فرسوده" در قوانین استفاده شد، اما متأسفانه در تعاریف این بافت‌ها به همان تعاریف بافت "فرسوده" مصوب شورایعالی سال ۱۳۸۵ بسنده شد. این قانون در جهت تقویت طرح‌های بهسازی و نوسازی برای ایجاد زیرساخت‌ها و تأمین خدمات عمومی تدوین شده بود که مشارکت مالکان ساکن در محدوده‌های این طرح‌ها را تسهیل می‌کرد. متأسفانه این قانون تا سال ۱۳۹۳ که سند راهبردی احیاء، بهسازی و نوسازی و توانمندسازی بافت‌های ناکارآمد و "فرسوده" شهری به تصویب رسید بلااستفاده باقی ماند.

جولان نخستین قربانی بازسازی بافت فرسوده

در استان همدان نیز درست یک دهه پیش و در دولت احمدی نژاد، احیای بافت‌های فرسوده در محلات قدیمی آغاز شد تا به اصطلاح ارتقاء سطح رفاه، ایمنی ساکنان و توزیع متوازن خدمات و امکانات شهری انجام شود. با انجام همین طرح و طرح‌های مشابه در گذشته‌های دور هم اینک از ۵۰ محله قدیمی همدان بیش از ۱۰محله باقی نمانده است که طرح بازسازی ۳ محله گلپا، کبابیان و حاجی نیز ارائه شد اما عملا در روزهای اخیر به جای بازسازی شاهد تخریب کامل یکی از این محلات بودیم کاری که در محله جولان همدان نیز انجام شد و هم اینک رهگذران و قدیمی‌ترهای محل شاهد ساختمان‌های بلند و آپارتمان‌هایی هستند که جایگزین حیاط‌های پر از گل و درخت شده و دیگر دالان‌های ورودی و درب‌های کلون‌دار در ورودی خانه‌ها به چشم نمی‌خورد.
هر چند بر اساس آئین‌های شهرسازی نمی‌توان این نقاط را به حال خود رها کرد، اما می‌توانستیم از این مناطق و فرصت شهرسازی به جای تخریب برای احیای آنها گام برداریم و با زنده‌سازی آنها ضمن حفظ هویت تاریخی محلات بر رفاه، امنیت و کاربردی بودن آنها بیافزاییم.
محله جولان به دلیل اعتبار خاصی که داشت یکی از پایگاه‌های مهم مذهبی و فرهنگی همدان به شمار میرفت و. به نوعی هویت همدان را به اثبات می‌رساند.
سقاخانه‌ها، عباسیه و حسینیه جولان از قدیم شهره آفاق بود و بزرگانی چون حاج ناصر، حاج مهدی و حاج‌آقا تقی شریفی از این محله برخاسته‌اند که البته همه این داشته‌ها با آپارتمان سازی در جولان به فراموشی رفت و چند بافت قدیمی باقی مانده نیز در زیر سایه این بلند مرتبه‌ها گم شد.
در حقیقت با نگاهی به تاریخ بهسازی و نوسازی شهر همدان میتوان گفت: این تخریب و تملک‌ها در محله جولان به نام دولت آغاز شد تا خانه‌هایی که مخروبه و نیمه مخروبه بودند تجمیع و به یک پلاک واحد تبدیل شوند.
پلاک‌های تجمیع شده را به تعاونی‌ها مسکن واگذار کردند تا مردم در این تعاونی‌ها عضو شده و با دریافت تسهیلات، نوسازی بناهای خود را آغاز کنند. با ادامه این روند ۱۵۰۰ واحد مسکونی و تجاری در بافت قدیمی جولان نوسازی شد. در این الگوی نوسازی عرض معابر افزایش یافت و این محله نخستین الگوی نوسازی شهری بافت همدان بود که هویت تاریخی خود را از دست داد.

جولان مرده است

یکی از کارشناسان معماری و شهرسازی استان همدان درباره بازسازی محلات قدیمی شهر همدان گفت: زیرساخت‌های این محلات مناسب زمان خودشان بوده و امروزه نیازمند تعریف زیرساخت‌های جدیدی بنا بر نیاز امروزی اما با توجه به هویت دیروز خودشان هستیم است.
بهرنگ مجیدی با اشاره به انجام بازسازی‌هایی که در بافت فرسوده جولان صورت گرفته، اظهار کرد: با گذشت ۲۰ سال از اجرای طرح بازسازی این منطقه و با هدفگذاری‌هایی که صورت گرفت، امروز این محله عملاً مرده است.

همدان در حفظ بناهای تاریخی موفق نبوده است

کارشناس گروه معماری نظام مهندسی همدان نیز گفت: همدان در حفظ بناهای تاریخی در ترازی که سایر شهرها عمل کردند موفق نبوده است.
مهدی شعبانیان افزود: به دلایل موانع و مشکلات اداری و بودجه ای که وجود داشته نتوانستیم در زمینه مقاوم سازی و حفظ بناهای تاریخی به جایگاه مطلوب برسیم.
وی با بیان اینکه تعامل میراث فرهنگی با بخش خصوصی لازمه کمک به این امر است، تصریح کرد: می‌توان بناهای قدیمی را در کنار مقاوم سازی حفظ کرد همانطورکه در شهرهایی مانند کاشان، یزد و اصفهان این کار انجام گرفته‌است.
کارشناس گروه معماری نظام مهندسی ادامه داد: در بسیاری از استان‌ها که دارای بافت قدیمی و تاریخی هستند با تکنولوژی روز مقاوم‌سازی انجام گرفته و کاربری جدید هم ایجاد شده است.
شعبانیان با بیان اینکه در حال حاضر معماری همدان از سبک خاصی برخوردار نیست افزود: کمیته‌ای با نام سیما و منظر در شهرداری وجود دارد که براساس معیارهایی بر ساختمان‌هایی که احداث می‌شود نظارت دارد.
وی اظهار کرد: این کمیته دنبال اجرای معماری خاصی نیست آنچه در این کمیته اهمیت دارد هماهنگی نمای ساختمان‌ها است.
در هر حال آنچه به نظر می‌رسد این است که مسئولان شهری به جای نوسازی و احیای بافت فرسوده که هویت همدان به عنوان مهد فرهنگ تاریخ ایران زمین را نشان می‌دهد از آیین نامه‌ها و قوامین مربوط به بازسازی بافت فرسوده برداشتی غیر داشته و راه آسان و میانبر را که تخریب این بناها است برگزیدند.
این حرکت ناشیانه که امروز ما آنرا در تخریب تاریخی چهره جولان به عینه می‌بینیم در حقیقت نه بازآفرینی محلات بلکه از بین بردن تاریخ استانی است که امروز جهان آنرا به دلیل دارا بودن همین تاریخ کهن به عنوان محلی برای برگزاری اجلاس ۲۰۱۸ اجلاس وزرای گردشگری کشورهای آسیایی و نیز اجلاس دوره‌ای سازمان جهانی گردشگری UNWTO برگزیده است.

نیش و نوش

ایرنا: بودجه استانها را افزایش می‌دهیم
بشین تا زیاد بشه!!
ایسنا: زمان حذف یارانه پردرآمدها
یعنی وقتش رسید که پولدارها رو تو صف یارانه نبینیم؟
همدان‌پیام: استاندار به حرف منتقدان رسید
اما چه دیر رسید؟
تسنیم: قیمت بنزین در سال ۹۷ پلکانی افزایش نمی‌یابد
یهو افزایش می‌یابد!!
مهر: گجت تاشو بدون آتش غذا را گرم می‌کند
جل الخالق!!
برترینها: استخر مصنوعی آماده برای آزمایش
استخر مصنوعی رو تجربه نکرده بودیم که از غیب رسید!!
مهر: معاون اول قوه قضائیه: این عقیده که دولت اسلامی کاری به جهنم و بهشت مردم ندارد، غلط است
دولت اسلامی راه بهشت رفتن رو بلده خواستی بری بهشت راه رو از غیر مپرس!!
خبرآنلاین: دلال‌ها از آب گل‌آلود ماهی می‌گیرند
کارشون همینه دیگه!!
فارس: متخصص تغذیه مطرح کرد: تغذیه مناسب برای پیشگیری از افسردگی‌های زمستانی
افسردگی زمستانی هم داریم!!
ایسنا: پول درمان رایگان "مصدومان ترافیکی" کجا خرج می‌شود؟
همونجا که خرج می‌شه آخرش هم به اسم اختلاس تموم می‌شه!!
برترینها: کم خونی‌های ناشی از فقر آهن جدی گرفته شود
آهن گرون شده!!
تابناک: زنی که عمامه از سر هاشمی برداشت
بدون شرح!!
فرارو: بیمه نامه حوادث منازل فرهنگیان صادر می شود
یعنی فقط خانه فرهنگی ها آتیش میگیره!!

خبر

۱۵هزار میلیارد تومان در اختیار بیمه سلامت قرار می‌گیرد

در کمیسیون تلفیق ۱۵ هزار میلیارد تومان منابع برای توانمندسازی بیمه سلامت و پرداخت بدهی‌ها در این حوزه مصوب شد.
نائب رئیس کمیسیون تلفیق مجلس شورای اسلامی گفت: متاسفانه بیمه سلامت و برخی از بیمه‌های دیگر کشور از لحاظ بدهی شرایط نامناسبی دارند به طوری که حتی نمی‌توانند سرپای خود بایستند که ما در کمیسیون تلفیق با توجه به این شرایط پیشنهاد ۹ هزار و ۵۰۰ میلیارد تومانی را در انتشار اوراق مشارکت به بیش از ۱۵ هزار میلیارد تومان افزایش دادیم.
محمد فیضی در گفت‌وگو با ایسنا، ادامه داد: با اختصاص ۱۵ هزار میلیارد تومان به بیمه سلامت و تأمین برخی از اقلام ضروری که امیدواریم در صحن علنی نیز رأی بیاورد بخش عظیمی از مشکلات بیمه‌ها و خدمات ارائه شده به مردم در قالب طرح تحول سلامت برطرف خواهد شد.
این عضو کمیسیون برنامه و بودجه مجلس شورای اسلامی تصریح کرد: قرار است ۳۰ درصد منابع درآمدی تأمین اجتماعی برای خرید تجهیزات و امکانات مورد نیاز در بخش تحول سلامت هزینه شده و در کنار آن راه‌اندازی و فعالیت مراکز جامع سلامت و خانه‌های بهداشت روستایی تقویت شوند.

در اجرای سند تحول بنیادین عملکردی متوسط داشته‌ایم

با توجه به امکاناتی که در اختیار هست و فرصت‌هایی که داریم می‌توانیم بگوییم در ارزیابی عملکرد نسبت به اجرای سند تحول بنیادین، عملکردی متوسط داشته‌ایم چرا که انتظاراتی که وجود دارد بیش از این‌هاست.
معاون پژوهشی ستاد همکاری‌های حوزه و آموزش‌وپرورش گفت: استان‌ها حداقل دو اولویت از اولویت‌های پژوهشی خود را به حوزه همکاری‌های بین خود و حوزه علمیه اختصاص دادند یعنی در بحث تربیت دینی دانش‌آموزان چه اولویت‌هایی داشته و این موضوعات را به پژوهش گذاشتند.
علیرضا رحیمی در گفت‌وگو با ایسنا، اظهار کرد: از سالی که اجرای سند تحول شروع‌شده تاکنون فعالیت‌های مختلفی انجام‌شده که بحث تدوین زیر نظام‌های سند تحول بنیادین یکی از اقدامات سرنوشت‌ساز در اجرای این سند بوده است.
معاون پژوهشی ستاد همکاری‌های حوزه و آموزش‌وپرورش بابیان اینکه در تدوین زیرنظام‌های سند تحول بنیادین قصور انجام‌شده است، افزود: تاکنون ٤ زیرنظام از ٦ زیرنظام تدوین‌شده و ۲ زیرنظام باقی‌مانده است که امیدواریم با سرعت بیشتری این دو مقوله تدوین و ابلاغ شود.
وی تشریح کرد: اینکه تا چه حد توانستیم به اهداف سند تحول بنیادین دست یابیم مشخص نیست؛ چرا که اهداف سند تحول کمّی نیست که بتوانیم با عدد و رقم بگوییم چند درصد از اهداف سند محقق شده است، البته اخیراً گزارشی از بخش‌های مختلف آموزش‌وپرورش جمع‌آوری‌شده که هنوز گزارش نهایی بیرون نیامده است.

مفقودی
گواهینامه موقت صادره از موسسه آموزش عالی الوند به شماره ۴۳۸۴ در مقطع کارشناسی رشته مدیریت بازرگانی به نام خانم مهشاد مهدوی فرزند حسین شماره شناسنامه ۱۱۵۶۶ مفقود شده و از درجه اعتبار خارج است.

مفقودی
بیمه‌نامه کوثر خودرو پژو ۴۰۵ جی‌ال‌ایکس‌آی به شماره بیمه‌نامه ۱۳۹۶/۱۰۱۰/۴۲۰۹۰۹ به شماره پلاک ۲۹۹ل۴۴ ایران۲۸ به شماره موتور ۱۲۴۹۰۱۹۱۶۶۶ به شماره شاسی NAAM11CAXBK265832 به نام فرید شیرین‌آبادی به شماره شناسنامه ۳۴۶۰ مفقود گردیده و از درجه اعتبار ساقط می‌باشد.

آگهی حصر وراثت
قائم مقام امانی فرزند یحیی دارای شماره شناسنامه ۶۵ به شرح دادخواست کلاسه ۹۶۱۱۵۶ از این حوزه درخواست گواهی حصروراثت نموده و چنین توضیح داده که شادروان یحیی امانی فرزند مسلم به شماره شناسنامه ۳۸ در تاریخ ۱۳۸۵/۱۱/۲۲ در اقامتگاه دائمی خود بدرود زندگی گفته ورثه حین‌الفوت آن متوفی/متوفیه منحصر است به:۱-قائم‌مقام امانی فرزند یحیی به شماره ملی ۳۹۳۴۰۵۱۸۲۰ پسر متوفی ۲-محمود امانی فرزند یحیی به شماره ملی ۳۹۳۱۷۶۳۵۹۵ پسر متوفی ۳-قاسم امانی فرزند یحیی به شماره ملی ۳۹۳۴۰۵۱۸۳۹ پسر متوفی ۴-عباس امانی فرزند یحیی به شماره ملی ۳۹۳۱۷۶۲۶۹۶ پسر متوفی ۵-فخرالملوک امانی فرزند یحیی به شماره ملی ۳۹۳۳۹۹۰۶۴۵ دختر متوفی ۶-مهین‌رخ امانی فرزند یحیی به شماره ملی ۳۹۳۱۷۶۶۱۰۱ دختر متوفی ۷-محترم امانی فرزند یحیی به شماره ملی ۳۹۳۳۹۸۶۲۱۴ دختر متوفی ۸-قمرخ امانی به شماره ملی ۳۹۳۳۹۹۹۳۸۳ دختر متوفی ۹-افسر کزازی فرزند علی به شماره ملی ۳۹۳۲۴۲۶۸۶۱ همسر متوفی ولاغیر اینک با انجام تشریفات مقدماتی درخواست مزبور را در یک نوبت آگهی می‌نماید تا هر کسی اعتراضی دارد و یا وصیتنامه از متوفی نزد او باشد از تاریخ نشر نخستین آگهی ظرف یک ماه تقدیم دارد والا گواهی صادر خواهد شد. (م‌الف ۱۹۶۳)
قاضی شعبه ۱۱۱ شورای حل اختلاف ملایر –کولیوند

آگهی حصر وراثت
آقای بهروز حسینیان دارای شماره شناسنامه۵۸ به شرح دادخواست کلاسه ۹۶/۸۵۶ش۱۱۲ح از این حوزه درخواست گواهی حصروراثت نموده و چنین توضیح داده که شادروان سبزعلی حسنیان مطلع به شماره شناسنامه ۹۵ در تاریخ ۱۳۹۶/۱۰/۱۰ در اقامتگاه دائمی خود بدرود زندگی گفته ورثه حین‌الفوت آن متوفی/متوفیه منحصر است به: ۱-بهروز حسینیان به شماره شناسنامه ۵۸ متولد۱۳۴۷ پسر متوفی ۲-محسن حسنیان مطلع به شماره شناسنامه ۱۰۹۰۲ متولد۱۳۵۴ پسر متوفی ۳-سیروس حسنیان مطلع به شماره شناسنامه ۹ متولد۱۳۵۰ پسر متوفی ۴-ایرج حسینیان به شماره شناسنامه ۱۰۹۰۱ متولد۱۳۵۳ پسر متوفی ۵-شهلا حسنیان مطلع به شماره شناسنامه ۱۰۲۹۲ متولد۱۳۵۱ دختر متوفی ۶-فاطمه حسینیان مطلع به شماره شناسنامه ۱۲۵۴۸ متولد۱۳۵۹ دختر متوفی ۷-افسرالملوک حسنیان مطلع به شماره شناسنامه ۴۸۲۹ متولد۱۳۲۰ همسر متوفی اینک با انجام تشریفات مقدماتی درخواست مزبور را در یک نوبت آگهی می‌نماید تا هر کسی اعتراضی دارد و یا وصیتنامه از متوفی نزد او باشد از تاریخ نشر نخستین آگهی ظرف یک ماه تقدیم دارد والا گواهی صادر خواهد شد. (م‌الف ۳۱۲۵)
رئیس حوزه شماره ۱۱۲ شورای حل اختلاف لالجین

آگهی مزایده مرحله اول
نظر به اینکه در پرونده کلاسه ۹۴۰۰۲۶ اجرای احکام مدنی دادگستری شهرستان رزن، محکوم علیه کارخانه پیوند لبن محکوم به پرداخت وجه در حق آقای احسان حیدری فجر فرزند اصغر گردیده است و تاکنون اقدامی در جهت پرداخت ذمه خویش ننموده است. در این خصوص اموال بلامعارض ایشان از بابت ادای دین شامل انواع وسایل و تجهیزات اداری و صنعتی توقیف شده که محکوم له تقاضای مزایده و فروش آن را نموده است، لذا اجرای احکام این دادگستری در تاریخ ۱۳۹۶/۱۱/۲۵ ساعت ۱۰ صبح در قسمت اجرای احکام حقوقی اقدام به برگزاری عملیات مزایده و فروش اموال توقیفی را خواهد نمود کسانی که تمایل به شرکت در این مزایده را دارند، می‌توانند ظرف یک هفته قبل از روز مزایده از اموال توقیف شده با هماهنگی این شعبه بازدید نمایند قیمت پایه به ارزش ۱۳۴/۹۰۰/۰۰۰ ریال تعیین گردیده است این آگهی جهت اطلاع عموم نشر می‌گردد. (م‌الف ۵۸۹)
دادرس اجرای احکام مدنی دادگستری شهرستان رزن
علی رئیسی میرزایی